ULTIMA CON LE BORSE — NUOVA — ULTIMA CON LE BORSE

TORINO
Anno VII - Num. 263
Via Roma - Gall. de *La Stampa*
Telefoni: dal 40-540 al 40-549

STAMPA SERA

MARTEDI' - MERCOLEDI'
10 - 11 Novembre 1953
L. 25 (sped. in abb. postale)

INSERZIONI: S.P.I., via S. Teresa 7, tel. 42-022, 56-890, 52 961. - Prezzi per mm. di alt. in una col.: Annunci numerar. L. 180 - Annunci finanz. e legali L. 300 - Necrol. L. 150 (dir. Sass adesioni L. 1000) - Echi cron. L. 360 la linea - Echi spett. L. 400 la linea - Finanz. comm.: ved. rubriche - Ediz. lunedì: aumento 50%
Pagamento anticipato. - Il giornale si riserva il diritto di rifiutare qualsiasi inserzione. — ABBONAMENTI (conto corrente postale n. 2/1930): Italia anno L. 5500, semestre L. 2850, trimestre L. 1700 - Estero: anno L. 9100, semestre L. 4700, trimestre L. 2350. — Copie arretrate: prezzo doppio.

CHURCHILL, EISENHOWER E LANIEL ESAMINERANNO I RAPPORTI CON MOSCA

Dal 4 all'8 dicembre convegno alle Bermude

Importanti decisioni sul problema tedesco

Sembra caduta ogni speranza di conferenza quadripartita, ma il Premier inglese non rinuncia alla tesi dell'incontro con Malenkov

Nostro servizio particolare

WASHINGTON, mart. sera.

Il presidente Eisenhower e i Primi ministri Churchill e Laniel si incontreranno alle Bermude nella prima decade di dicembre: la notizia è ufficiale, manca soltanto l'annunciazione, da parte americana, della data esatta della conferenza. Da fonte ufficiale francese, però, è stato comunicato stamane che il convegno avrà luogo dal 4 all'8 dicembre. L'incontro era già stato progettato per il luglio scorso, ma dovette essere rinviato per la malattia di Churchill, e fu sostituito dalla piccola conferenza» dei tre ministri degli Esteri a Washington. Esso è tanto più urgente e importante ora, dopo l'ultima nota sovietica: l'Occidente si trova davanti alla necessità di adottare sui due più gravi problemi del momento — i rapporti con l'URSS e l'avvenire della Germania — una politica nuova e unitaria.

Il comunicato del Quai d'Orsay francese dice testualmente:

«E' stato deciso di tenere alle Bermude la conferenza a tre, già prevista per i primi del luglio scorso, ma che si era stati costretti ad aggiornare. Il Presidente Eisenhower e il segretario di Stato Foster Dulles rappresenteranno gli Stati Uniti, Joseph Laniel e Georges Bidault la Francia, sir Winston Churchill e Anthony Eden la Gran Bretagna. E' previsto che la conferenza si tenga dal 4 all'8 dicembre. Verranno esaminate diverse questioni d'interesse comune per le tre potenze».

Si può e si deve indubbiamente collegare la notizia del prossimo incontro a tre con la dichiarazione di ieri del Segretario di Stato Dulles, il quale ha preannunciato decisioni collettive degli Alleati sulla Germania, da prendersi «all'infuori dell'Unione Sovietica». E' certo, comunque, che Eisenhower, Churchill e Laniel affronteranno l'intero complesso dei problemi posti dalle relazioni fra l'Occidente e il mondo comunista, alla luce dell'ultima «negativa» nota del Cremlino. Questo documento ha reso particolarmente vivi, gravi, urgenti tutti i problemi connessi con l'assetto della Germania; primo fra tutti, quello della Comunità Europea di Difesa.

Secondo autorevoli ambienti di Washington, verrebbero [illegible] i problemi del Vicino, Medio ed Estremo Oriente; in particolare, quello della nuova parte della Cina negli affari internazionali, quello della Corea, e quello dell'Indocina, nonchè la vertenza anglo-egiziana.

Nei circoli diplomatici della capitale americana, si vede nella decisione dell'incontro a tre una conferma della tesi enunciata ultimamente da Eisenhower, che si debbano abbandonare almeno per ora le speranze di una conferenza quadripartita; si cercherebbe inoltre di prevenire, con la messa a punto di una stretta intesa occidentale, il sorgere di eventuali e probabili contrasti di interpretazione della situazione dopo la nota sovietica fra le tre maggiori potenze, aventando così una manovra che Washington crede sia da ravvisare nella nota russa.

Si precisa pure a Washington che il comunicato, che verrà diramato oggi in merito dalla Casa Bianca, non indicherà l'ordine del giorno della conferenza; questa, anzi, avrà definita un incontro non protocollare fra i tre uomini di Stato per un giro di orizzonte della situazione mondiale.

Molti commentatori autorevoli di Washington ritengano però, che le discussioni non saranno del tutto facili, specialmente se Churchill riproporrà ad Eisenhower e a Laniel la sua tesi di conversazioni dirette e non ufficiali con Malenkov come preludio ad un incontro dei «Big».

A quanto si è potuto sapere, l'incontro sarebbe stato proposto in questi ultimi giorni da Churchill ad Eisenhower nell'intento di garantire che la politica dell'Occidente sia coordinata in modo unitario, così da far fronte validamente alla mancanza di volontà, da parte della Russia, di fare qualsiasi concessione all'Occidente, ma da non chiudere nemmeno la porta a trattative future con l'URSS.

Concordato fra Londra e Washington, il progetto di conferenza è stato sottoposto al «Terzo Grande», e ciò al governo di Parigi, che lo ha accolto senza esitazione. L'ultima nota russa, facendo cadere tutte le speranze in prossime trattative con il Cremlino, ha provocato indubbiamente un peggioramento della situazione.

L'annuncio della conferenza, dato ieri sera, ha fornito la spiegazione dell'aspra critica, che il Segretario di Stato aveva fatto, nella sua conferenza-stampa pomeridiana, alla nota sovietica. Foster Dulles, appena rientrato dalla sua breve vacanza a Duke Island, nell'Ontario, ha fatto capire che questa è stata la sua ultima vacanza per parecchio tempo; ed ha asserito anzi ai corrispondenti della stampa che la sua non è stata una vacanza, ma un ritiro, in cui ha dedicato tutto il tempo ad esaminare attentamente la nota sovietica.

Più tardi, quando la Casa Bianca annunciava l'incontro alle Bermude, si è potuto comprendere tutta l'importanza e la gravità della dichiarazione del Segretario di Stato, e capire che probabilmente i Tre Occidentali prenderanno decisioni importanti e unilaterali, senza attendere più un accordo con Mosca, sul futuro della Germania.

t.

INATTESA DICHIARAZIONE DI UN RAPPRESENTANTE JUGOSLAVO

Belgrado propone all'Italia un incontro diretto per Trieste

Jouhaux suggerisce che la vertenza sia "conciliata„ da inviati speciali delle Nazioni Unite

Le due versioni

ROMA, martedì sera.

Non ci sembra meritevole di molto credito la notizia del tremila volontari che avrebbero marciato, secondo Eden, per compiere un colpo di mano su Trieste, alla maniera che usò D'Annunzio trentatrè anni fa. La colonna dei conquistatori, se fosse esistita, sarebbe pure stata vista in qualche luogo, prima e dopo che si presentasse alla barriera di confine del Territorio Libero di Trieste, e si dovrebbe invece credere che si sia dileguata con le sue armi ed i suoi bagagli, dato che altrove non se ne è riusciti a trovare traccia.

La colonna fantasma non può essere, dunque, considerata come argomento serio, anche se Eden può essere rimasto impressionato dal tono di certa nostra stampa fascisticamente estremista, dove è accaduto in questi giorni di leggere appelli per una formazione di centomila individui, i quali avrebbero appunto dovuto andare a Trieste a dare man forte ai fratelli triestini che si trovano alle prese con gli attivisti di Tito che si vanno infiltrando nella città. Ma mentre è certo, ed è documentabile, l'infiltrazione titina in Trieste, con molta tranquillità possiamo assicurare che la pittoresca iniziativa del centomila non è stata, in Italia, presa sul serio da nessuno. C'è, sì, nel panorama giornalistico italiano anche una stampa fascista, ma i servizi di informazione di un Paese straniero bene attrezzato non dovrebbero ignorare che è precisamente quella che non fa testo.

Messa da parte la storia della colonna fantasma, che avrebbe dovuto giustificare la sproporzionata reazione delle forze agli ordini del generale Winterton, è abbastanza legittimo che in Italia le dichiarazioni di Eden e quelle, sostanzialmente uguali, del Segretario americano J. F. Dulles siano state accolte ieri sera con un certo disappunto. Simile rovesciamento di responsabilità non è infatti possibile, come non è desiderabile che le indagini da noi richieste perchè venissero accertati e denunziati abusi ed eccessi di potere, abbiano ad esaurirsi con tanta affrettata disinvoltura.

Le conformi date da Eden e da Dulles, dalla loro piena solidarietà col generale Winterton, in queste condizioni non possono essere intese che come affermazioni di prestigio: e ci sembra che sia questo un modo di porre male la questione, in una materia così grave. Ciò vale tanto più se si considera anche il fatto asserito da Dulles, che cioè il Governo italiano avrebbe chiesto ufficialmente la destituzione di Winterton: e qui si tratta di una notizia tanto infondata, quanto quella della colonna fantasma alla conquista di Trieste. Nessuna richiesta in questo senso è stata avanzata dal nostro Governo, che si è limitato a chiedere, come era pure suo diritto, che venissero accertate le responsabilità.

Sappiamo del vivo desiderio americano che si trovi una soluzione entro quest'anno stesso, e non saremo certo noi a sollevare irragionevoli difficoltà. Ma è pure necessario che una base d'accordo fra Italia e Jugoslavia sia trovata per le vie diplomatiche, prima che la conferenza sia convocata, se non si vuole che essa porti ad un fallimento che inevitabilmente peggiorerebbe, anzichè migliorare la situazione.

Per ora le proposte jugoslave — almeno quelle rese di dominio pubblico — non offrono una base di discussione e lasciano adito al timore di accordo, coinciso à da pensare che le cancellerie di Londra e di Washington siano, invece, al corrente di divorse e più cancellanti intenzioni segrete di Tito.

Soltanto così si giustificherebbe la loro attuale insistenza, nonchè il relativo ottimismo di cui ha fatto mostra J. F. Dulles. E per quanto riguarda il dittatore jugoslavo si può anche comprendere che fino al giorno delle elezioni — 31 e 32 novembre — egli tenga coperte le sue carte per non turbare la sua opinione pubblica. Crediamo in ogni modo che, in fondo, la vecchia pratica del ricorso diplomatico ai terni a conformare sempre la più opportuna, specie in una questione scottante come quella di Trieste. Chiediamo ai diplomatici di ciascuno dei paesi interessati di mettersi al lavoro lontano dai clamori, dalle dimostrazioni di piazza e anche dai discorsi pubblicamente e prematuramente rimbombanti.

Un maggiore riserbo e più cauti silenzi sono, in questo momento, la formula migliore, secondo tutte le buone tradizioni di una seria diplomazia, la quale mai ha voluto correre il rischio — implicito in tutti gli annunci e le proclamazioni che si fanno all'aperto — di perdere la faccia, come suol dirsi, al primo ostacolo. Si ritirino, dunque dalla scena le folle eccitate e i politicanti scarsamente forniti di autocontrollo, e vengano al lavoro i diplomatici il più possibile pazienti e volonterosi.

Vittorio Gorresio

L'ONU investita della vertenza?

New York, martedì sera.

In un discorso pronunciato a *New Brunswick*, Branimir Jankovic, membro della delegazione jugoslava all'ONU, ha affermato che la Jugoslavia è disposta ad incontrarsi direttamente con l'Italia per ricercare una soluzione della questione di Trieste.

La soluzione proferita dalla Jugoslavia — ha detto il diplomatico — è questa: o l'internazionalizzazione del T.L.T., oppure l'assegnazione di Trieste città affiatata, cedendo il rimanente Territorio (compreso parte della Zona A) alla Jugoslavia.

Circa la proposta di Eden, secondo cui la via migliore d'uscita sarebbe quella di una conferenza a cinque, Jankovic ha affermato che la Jugoslavia non prenderebbe parte ad una discussione, nella quale sono avverse l'impressione che «una decisione precostituita è già stata presa da altre nazioni». L'allusione è chiara alla dichiarazione anglo-americana del 1° ottobre.

Il presidente del Consiglio Economico francese Léon Jouhaux, Premio Nobel per la Pace e presidente del Movimento «Democrazia Combattente», ha inviato alla signora Pandit, presidente della Assemblea Generale dell'O.N.U., e a Dag Hammarskjoeld, segretario generale della organizzazione stessa, una lettera in cui chiede «la designazione immediata di uno o più rappresentanti personali, che potrebbero agire sul posto come conciliatori e arbitri della questione di Trieste».

La lettera dice: «La situazione esistente a Trieste costituisce una minaccia grave per la pace del mondo, e noi riteniamo doveroso imperativo dell'O.N.U. impedire nuovi incidenti e prendere tutte le misure necessarie per evitare un conflitto. E' indispensabile mettere in azione immediatamente tutti i meccanismi previsti dalla Carta dell'O.N.U. per la soluzione pacifica dei conflitti.

«Vi sono possibilità d'azione sia per il Segretario Generale, investito di poteri d'iniziativa pari a quelli di un governo, sia per la Presidenza e per l'Assemblea stessa, attualmente in sessione. Noi osiamo sperare che agirete immediatamente, poichè questo è il solo mezzo per contribuire alla difesa effettiva della pace e per riconquistare la fiducia dell'opinione pubblica».

I sospetti di Trieste sulle cause del dramma

Trieste, martedì sera.

E' difficile trovare un'espressione per dire lo stato d'animo dei triestini nell'apprendere stamane il testo del discorso di Eden ai Comuni: sentire che godono del pieno appoggio dei governi alleati coloro che, senza preavviso, apersero a Sant'Antonio il fuoco su dei ragazzi i quali fino a quel momento avevano fatto gran chiasso, ma nessun male ad alcuno, ha provocato in tutti gli strati della cittadinanza, anche i più tiepidi verso l'Italia, un senso di doloroso smarrimento.

Si potevano prevedere accenni polemici in tema di responsabilità — per quanto a Trieste disquisizioni del genere si dimostrino del tutto oziose, tanto chiaro appare lo svolgimento dei fatti nelle due tragiche giornate, — non certo la approvazione incondizionata a chi uccise a sangue freddo.

Due dati devono immediatamente essere rettificati da Trieste. Si è molto insistito a Londra sulla partecipazione di elementi italiani non locali alle manifestazioni: ora di 82 feriti, secondo l'elenco del Governo Militare Alleato, uno solo non risulta residente nel Territorio Libero.

Contemporaneamente al discorso di Eden, si teneva a Trieste il Consiglio Comunale. Pressochè all'unanimità è stata definita ancora una volta assurda la tesi tendente a identificare i dimostranti del 4 e 5 novembre con elementi neo-fascisti o simili: «Erano — ha detto il segretario della Camera del Lavoro Novelli — semplicemente degli italiani che intendono che sia rispettato il loro onore e il loro diritto di esprimere la volontà di essere riuniti alla Patria». Nè ci si è limitati, in quella sede, a riaffermare che la responsabilità dei martiri incidenti è del famigerato «nucleo mobile» e dei suoi ufficiali («Se avesse voluto, Winterton — è stato detto da un consigliere — avrebbe potuto mantenere l'ordine pubblico senza versare una goccia di sangue»), ma è stata prospettata la molto esatta [illegible] Gregoretti (d.c.), Stopper (d.c.) ed altri, la possibilità che gli incidenti siano stati voluti ai danni dell'Italia, proprio da elementi del Comando.

Per Talner (P.S.I.) non c'è dubbio: si tratta di un piano concepito e freddamente attuato dagli elementi provocatori, che il generale Winterton avrebbe in seno a tutti i gruppi, partiti ed enti triestini.

Intanto, tornata da quattro giorni la calma in città, i provvedimenti repressivi del Governo Militare Alleato contro l'elemento italiano non accennano a cessare. «Di fronte alle devastazioni di sedi di associazioni cittadine, alle perquisizioni domiciliari e agli arresti di pacifici ed autorevoli cittadini, compiuti senza alcun dichiarato motivo e senza l'osservanza delle elementari garanzie che regolano l'esercizio dei poteri della pubblica amministrazione, gli avvocati e procuratori triestini, riuniti in assemblea straordinaria — si legge in un loro ordine del giorno di ieri — elevano protesta contro la violazione dei diritti fondamentali dell'uomo, chiedendo il ristabilimento della legalità unicamente affidata alla magistratura».

«L'assemblea — continua l'ordine del giorno — considerato che la permanenza di truppe armate nel Palazzo di Giustizia dopo i tragici avvenimenti dei giorni scorsi non consente il sereno svolgimento dell'amministrazione della giustizia, — reclama l'allontanamento della truppa dalla sede della magistratura e delibera di perseverare nella spontanea decisione di astenersi da ogni attività giudiziaria fino a che il voto espresso dall'assemblea per lo sgombero del Palazzo di Giustizia non abbia trovato accoglimento».

Continua ad essere praticamente inibito l'accesso in Zona A agli italiani che non siano in grado di dimostrare, documenti alla mano, di avere il domicilio o un fondato motivo d'interesse nel Territorio Libero. A Radio Trieste il governo militare alleato ha imposto una censura sempre più severa.

g. g.

Mossadeq vuole morire

Alla Corte marziale di Teheran, Mossadeq risponde da seduto alle contestazioni del Presidente. Durante la tempestosa udienza di ieri, l'ex-Primo ministro persiano ha gridato fra l'altro: «Non mi appellerò contro il verdetto di questo Tribunale che non riconosco. Se lo Scià mi concederà la grazia, la rifiuterò. Se sarò liberato, mi opporrò appena ne avrò la possibilità». (Telefoto a «Stampa Sera»)

Le Borse oggi

A TORINO

	9	10		9	10
Rim.02	60 20	60 20	Medit.	5050	5125
Rim3½	64 —	63 60	Merid.	1335	1330
» f. c.	64 10	63 90	Mont. N.	152 —	156 —
Rim5½	88 —	89 20	Pirelliana	1228	1232
» f. c.	89 10	89 30	Sip	1225	1232
Rim7½	94 25	94 —	Terni	183 —	184 —
» f. c.	94 35	94 10	Ut. C.E.	534	525 —
Rim9½	91 —	97 —	Unes	645 —	649 —
» f. c.	91 10	91 10	Ut	3050	3055
Rim1½	71 50	71 60	Ass	2910	2950
» f. c.	71 60	71 60	Vizzola	2585	2585
Rim5%	91 40	91 325	Marelli	443 —	443 —
» f. c.	91 50	91 65	Fiat	628 50	629 50
Rim.'53	91 45	91 20	Avigl.	—	—
» '40 97	825	97 25	Cabiate	8 875	8 75
» '41 97	225	97 15	Mont	140 —	145 —
» '42 97	375	97 15	Mont.	987 —	984 —
Fer3%	90 —	90 —	Fondi.	435 —	438 —
Edi4½	87 70	87 70	Ilva	270 —	270 —
Isi 5%	91 50	91 50	Assicil	92 —	92 —
Imi4½	96 25	96 25	Vecchia	1391	1415
Imi5%	94 50	94 70	Chatill.	2205	2390
Isi.4½	206 —	204 50	Ge '	2730	2730
Imi5½	93 75	93 75	Chiap.	795 —	795 —
Iri-Et.5	96 75	96 75	Anic	1585	1596
Ter4½	91 40	91 40	Rom. c.	1160	1162
»5°/ 32	85 50	85 50	M. ped.	1703	1739
»5½ 37	85 —	85 —	Stellini	962	945 —
S.Paolo	91 —	91 —	Zucch.	1345	1345
» 4%	95 —	95 —	Unics	95 —	95 50
» 5,5%	85 —	85 —	Cart. It.	4375	4350
L. Nap.	91 —	91 —	Burgo	9840	9935
Imi 4%	92 75	92 80	Ferr. R.	16.300	16.300
»35-5%	93 25	93 35	Fibre P.	935 —	937 —
»XV-6%	93 25	93 35	P. Elet.	1110	1110
»FF.5-	91 35	90 75	M. A. I.	16.600	16.600
Piat5%	100 —	100 —	Snia	67 —	67 —
» 5%	94 15	94 50	Valdar.	4050	4125
Pir.5%	99 —	99 —	Gen. E.	988 —	988 —
Gir7%	101 80	101 50	Bade	930 —	938 —
Mag.4%	96 —	96 —	Farmi	307 —	295 —
»48-AB	95 50	95 50	Elem	346 —	346 —
»48-C	97 —	97 —	Wert.	250 50	253 —
Bar7%	101 —	101 —	Fersan.	677 —	677 —
Fla.7%	100 25	100 25	Ulcer.	300 —	300 —
Gen7%	98 —	98 —	Pirelli	1735	1735
Wes1.7	95 —	94 —	Safta	1340	1343
Fnas5%	89 —	89 —	Lig. gas	1192	1197
Cir7%	101 75	101 75	Tirso	18.900	19.300
Sade4	94 25	94 25	Berger.	13.500	13.500
Visc4%	87 —	87 —	Cotoni.	375 —	375 —
Cal.5%	98 70	99 10	Fiuz	165 —	167 —
Stipel 5	97 25	97 50	Lanza	4200	4150
Tirso 5	95 —	95 —	Amiata	3510	3480
Telve 5	92 —	96 —	Aug. P.	2210	2200
Per.7%	85 25	88 75	Piccin	32 50	33 50
Esso5%	91 35	91 25	Bonifi.	8500	8550
Sip 4%	94 75	95 30	Sites	3975	3975
Terni 6	88 —	88 —	Risan.	4350	4350
A.Cos.	13.200	13.270	G.Im.R.	406 —	407 —
Ad.Aos.	9000	9050	Elettr.	3335	3373

La fase di apertura è interessata da attivo compere che ancora insistono sulle Montecatini, determinando un notevole beneficio di prezzi. Il complesso del mercato risulta piuttosto stazionario, per quanto si registri un lieve allargamento nel volume degli scambi.

Ricercate le Stet che concludono agevolmente ai massimi.

Nella fase terminale della seduta interviene un attivo danaro sui tessili.

Il listino generalmente mette in luce una misurata distensione dai prezzi di ieri.

Titoli di Stato invariati.

Dopobarsa irregolare, sostanzialmente imperniato sui prezzi di chiusura ed interessato da tendenze diverse che si alternano a vicenda.

Diritti Unes: 56; diritti Selt-Valdarno: 96.

Cambi ufficiali per l'esportazione: Nuova York 624,84; dollaro canadese 634.

Valute intrattate.

A MILANO

I sintomi di miglioramento segnalati nel pomeriggio di ieri hanno trovato conferma nella riunione di stamane. Gli scambi, benchè ancora limitati come volume, risultavano più facili ed elastici.

Il fatto del giorno è una sensibilanea ripresa della Fibre, su acquisti di ricopertura. Anche la Viscosa, per simpatia, ne traeva beneficio.

Un interessante movimento si delineandosi nel comparto metallurgico, con significative plusvalenze su Gim, Metalli, Montepont e Siela. Una certa ilevitazione si registra anche sulla Edison.

Sempre oggetto di vivace interessamento la Gas Torino. Trascurati i cotonieri.

Chiusura sostenuta.

Ancora piuttosto offerti i titoli a reddito fisso.

Dollaro USA 624,85; dollaro canadese 637,50.

Ecco i prezzi:

Generali 2[illegible]; Fibre 2350; Viscosa 1412; Finsider 438,50; Montecatini 947; Ansaldo 97; Centrale 11.145; Piat 620,50; Nebiolo 8; Edison 1960; Sip 1227; Terni 184,50; Unes 646,50; Stet 3030; Romana Zuccheri 1340; Anic 1395; Saffa 1342; Italgas 1231; Rumianca 1183; Borgo 9905; Italcementi 12.445; Pirelli 1738; Pirelli e C. 1710.

Prezzi informativi:

Sterlina oro 6350-6350; marengo 5175-5250; sterlina unitaria 1640-1660; dollaro carta 630-632; franco svizzero 146,75-147,25; franco francese 161-163; oro fino 729-733; argento 16,60-18,90.

Un salesiano parroco di una chiesa a Roma

Roma, martedì sera.

Il card. Micara ha consegnato ufficialmente la nuova parrocchia eretta in onore di S. Giovanni Bosco al salesiano don Giuseppe Piemontese, nominato parroco dietro proposta del Superiore dei Salesiani.

Dopo la lettura dei decreti di erezione della parrocchia, della delimitazione dei confini e di nomina del parroco, questi ha ricevuto l'investitura dal Cardinale che ha ringraziato i salesiani, i quali, animati dallo spirito del loro Santo fondatore, stanno provvedendo a far sorgere anche un'importante opera assistenziale nella zona, che la voce popolare ha già denominato quartiere Don Bosco.

Il cardinale Micara dopo aver impartito la benedizione ha ricevuto il ringraziamento dall'ispettore che ha letto un telegramma augurale dei superiori maggiori di Torino.

Di nuovo convocato il Gabinetto inglese

Il generale Winterton

Dal nostro corrispondente

Londra, martedì sera.

Ieri sera tardi, al termine del tradizionale banchetto alla City, offerto dal sindaco al Primo Ministro, il generale Winterton veniva calorosamente applaudito — su sollecitazione di Churchill — da tutti i convitati per la sua condotta e per il suo atteggiamento durante le dimostrazioni triestine.

Subito dopo sir Winston, sempre parlando sulla questione triestina, dichiarava: «Noi non siamo andati a Trieste nè ci restiamo perchè abbiamo qualcosa da guadagnare. Fu [illegible] bensì[illegible] decorare i nostri patti con una medaglia della «Reale Società umanitaria», poichè questa medaglia abbiamo ampiamente meritato».

Con queste parole del Primo Ministro si concludevano venticinque ore di statements ufficiali e di commenti giornalistici sui fatti di Trieste, di tutto fuorchè che conciliante: si udiva lodare per l'ennesima volta l'operato del generale Winterton, si udivano definire nuovamente i dimostranti italiani quali «agitatori neofascisti», si udivano, insomma, parole e punti di vista che non allenteranno certo la pericolosa tensione creatasi tra Roma e Londra.

Analitutto ieri pomeriggio si avevano le attese dichiarazioni di Eden alla Camera dei Comuni. Qui egli asseriva: «1) la polizia aveva dimostrato a Trieste ammirevole disciplina e controllo; 2) i disordini erano stati deliberatamente provocati e in parte organizzati dall'Italia; 3) il generale Winterton ha la piena fiducia del Governo di Londra».

Subito dopo le dichiarazioni di Eden, il deputato laburista Wyatt chiedeva al ministro degli Esteri se non ritenesse pericoloso, dopo gli ultimi incidenti, porre in atto la decisione dell'ottobre e ritirare dalla Zona A le truppe anglo-americane. Eden rispondeva dicendo che i fatti dei giorni scorsi «dimostrano quanto sia immensamente importante giungere a un accordo finale»; ed aggiungeva che la Cancelleria stanno facendo del loro meglio per indire una conferenza sulla questione di Trieste.

Nelle ampie e [illegible] discorso di sir Winston Churchill al banchetto del sindaco della City a cui egli dichiarava: «Io ritengo che Inghilterra e Stati Uniti non devono essere insultate e sfregiate da furbe di gente stano cose facciate o comunque. Mi dispiace infatti che italiani e jugoslavi siano ora così adirati gli uni contro gli altri, Personalmente sono assai attaccato a entrambi i Pacel. Ricordo perfino di avere rivolto un caldo appello a Mussolini, affinchè non si alleasse con la Germania nel '40. Ma non riuscì a persuaderlo. Egli riteneva che noi fossimo a terra: eravamo invece all'inizio della nostra ripresa. Feci inoltre del mio meglio per porre in grado l'Italia di portarsi dalla giusta parte e prestai circa sedici navi da guerra inglesi alla Russia per parecchi anni per permettere all'Italia di tenersi intatta una sua [illegible] na Marina.

«Ora — ha concluso Churchill — inglesi e americani si stanno consultando e pensano con la loro potenza e influenza di poter dar vita a un'equa soluzione di questa vertenza di confine a Trieste, anche se ci vorrà più tempo di quanto si sperasse».

Anche Eden doveva essere presente al banchetto del sindaco, ma non fu in grado di parteciparvi. Al Foreign Office, infatti, nella tarda serata egli convocava separatamente l'ambasciatore francese Massigli e quello jugoslavo Velebit con entrambi esaminava le prospettive della conferenza a cinque su Trieste. Da Velebit egli, però, sollecitava anche maggiori informazioni sulla nuova proposta di compromesso avanzata da Belgrado.

Questa mattina ci è stata una nuova riunione straordinaria di Gabinetto per lo studio del problema triestino e dei rapporti anglo-italiani: nel pomeriggio — forse — si avrà anche una nuova dichiarazione governativa ai Comuni.

Sui giornali di stamane sul la questione di Trieste, nè le [illegible] anglo-italiana sono oggetto di commenti.

M. Ciriello

Lungo colloquio tra Einaudi e Brosio

Anche Pella e Quaroni si recherebbero a Villa Rosebery

NAPOLI, martedì sera.

Lo svolgersi degli avvenimenti per la questione di Trieste è attentamente seguito dal Presidente della Repubblica, che non si è ancora rimesso dalla affezione che gli ha impedito di lasciare Villa Rosebery, a Posillipo, dove tuttora si trova.

Stamane Luigi Einaudi ha ricevuto e intrattenuto a lungo colloquio il nostro ambasciatore a Londra. Giunto a Napoli alle 9,40, Brosio si è recato direttamente a Villa Rosebery.

Al termine del colloquio l'ambasciatore Brosio ha dichiarato ai giornalisti:

«Ritengo che lo spirito costruttivo della dichiarazione dell'8 ottobre non sia compromesso e possa essere mantenuto e portato ad utili risultati se vi sarà comprensione da parte britannica e nostra».

L'ambasciatore è ripartito per Roma alle ore 11,55. Si sa che egli ha riferito ampiamente al Capo dello Stato sulla situazione di Trieste, quale è vista da Londra.

Non è improbabile che il presidente del Consiglio on. Pella con l'ambasciatore d'Italia a Parigi, Quaroni, giunga in serata a Napoli, per fare a Einaudi il punto della situazione, anche in vista del suo imminente viaggio ad Ankara.

Il C.I.P. fissa oggi il canone della televisione

Roma, martedì sera.

Ha luogo oggi la riunione del Comitato Interministeriale Prezzi durante la quale saranno approvati i contributi spettanti alle società elettriche per l'energia prodotta dai nuovi impianti, ed il canone della televisione per il prossimo anno. Il progetto delle tariffe ferroviarie, predisposto dalla Ferrovie dello Stato e dal Ministero dei Trasporti, è stato già presentato alla Segreteria generale del C.I.P. e verrà discusso giovedì prossimo in sede di Commissione centrale prezzi.

CRONACA CITTADINA

Su un sentiero di Pessinetto: cadavere con un colpo di pistola alla nuca

Ucciso per vendetta l'operaio di Mezzenile

Il fratello e un amico della vittima interrogati nella caserma dei carabinieri - Un tentato omicidio nel 1943

La spiegazione del delitto nicio Valle di Susa, seppe che commesso l'altra notte sulla mulattiera tra Pessinetto e Mezzenile si trova forse nel passato della vittima, Giovanni Battista Ru, di 47 anni, operaio presso il Cotonificio Valle di Susa, uomo facile all'ira e deciso a farsi rispettare ad ogni costo. E' stato ammazzato con un colpo di rivoltella alla nuca, nella tarda sera di domenica, mentre rincasava in compagnia di un amico completamente ubriaco.

La salma è stata trovata ieri, verso le 7, da un muratore che scendeva a valle per il consueto lavoro. Egli avvertiva immediatamente i famigliari di tale Francesco Ru, non parente della vittima, abitanti in una

G. B. Ru fotografato all'epoca del servizio militare

casa poco distante. La triste notizia si diffondeva con incredibile rapidità e se veniva presto informata anche la vedova Domenica Vottero Altra. La povera donna [illegible] già preparato i figli — Angelo di 7 anni e Costantina di 6 anni — per la scuola.

Disperata si lanciò fuori di casa e corse verso la tragica mulattiera, i figli la seguirono, gridando. Dopo dieci minuti la donna si inginocchiava presso la salma del marito. Anche i bambini si gettarono sul cadavere chiamando disperatamente «papà, papà».

Il Ru domenica sera si era trattenuto all'osteria della Pace con alcuni amici, fra gli altri Francesco Alterano, pure abitante nella frazione Pugnetto. Avevano bevuto molto. La gente del luogo spiega: «Alterano ha fatto la malaria durante la guerra e ora appena ingurgita un bicchiere di vino non comprende più le azioni che compie». Pare che costui abbia bevuto in quella sera più di qualche bicchiere, anzi più di qualche bottiglia. E' certo che verso la mezzanotte, uscendo dall'osteria, non riusciva a trascinarsi sulle proprie gambe.

Il Ru, leggermente alticcio, si offrì di accompagnarlo. Si fece consegnare il portafogli da lui dimenticato sul banco all'atto di pagare e se lo pose nella tasca della giacca, dicendo: «Tu lo darò a casa». Si avviarono quindi insieme per la ripida mulattiera che sale dal greto della Stura di fronte a Pessinetto fino alla frazione Pugnetto e a Mezzenile. Dal fondo valle al punto in cui avvenne l'omicidio si impiegano 20 minuti di marcia normale. E' probabile che l'ubriaco e il suo compagno abbiano proceduto molto più adagio.

Poco dopo l'una l'Alterano bussava alla porta della casa di Giovanni Battista Ru. Rispondeva la moglie. Egli domandava: «E' tornato tuo marito?».

La donna lo pregò di ripassare il mattino seguente. Non accadde null'altro fino a ieri quando il muratore Giovanni Berra si imbattè nel cadavere.

Appena l'Alterano, nel Cotonificio Valle di Susa, seppe che il suo compagno era stato ucciso, andò a presentarsi alla caserma dei carabinieri di Cirié per «fornire le necessarie indicazioni ad arrestare l'assassino».

Purtroppo le sue spiegazioni consistono soltanto in frasi come questa: «Non so, non ricordo». Egli rammenta d'aver percorso un tratto della mulattiera a fianco del Ru, ma ignora assolutamente quanto sia successo. La sua posizione è sembrata piuttosto strana e i carabinieri la hanno trattenuto in stato di fermo rimandando stanotte. Una perquisizione compiuta nella sua casa non ha permesso di ritrovare alcuna arma. La perizia necroscopica, eseguita dal prof. Portigliatti, non ha potuto accertare il calibro del proiettile esploso contro il Ru. Si tratta probabilmente di una pallottola di rivoltella calibro 7,65, ma però non è stata trovata; ha attraversato il collo della vittima, penetrando dalla nuca, ed è rotolata forse per il rapido pendio della mulattiera.

Il tenente Sommaruga di Cirié, che dirige le indagini, ha già fatto una dettagliata relazione al sostituto Procuratore della Repubblica dott. Benedetti.

Stamattina sono state convocate nella caserma dei carabinieri di Ceres nove persone: il fratello della vittima, Domenico Ru, la moglie Domenica Vottero, l'operaio Francesco Alterano di 39 anni, il proprietario e cinque avventori dell'osteria Pace di Pessinetto, dove Giovanni Battista Ru trascorse la sua ultima sera. Il maggiore Torelli, comandante del gruppo esterno dei carabinieri di Torino, ha assistito agli interrogatori. Alla vedova è stato chiesto se l'Alterano, suo cognato e compaesano, non le avesse mai manifestato sentimenti d'amore. La donna ha negato tale circostanza in modo reciso. I carabinieri hanno insistito molto sulla domanda. Alle 11 la donna ha lasciato la caserma per tornare a casa accompagnata dalla sorella e dal maresciallo Du Pont di Ceres. Ha detto che la condotta dell'Alterano le sembra molto strana. Egli, infatti, non ricorda neppure che alle 3 di notte andò a bussare ripetutamente alla porta dell'uccisa per chiedere dove egli si trovasse.

Domenico Ru è stato interrogato perchè durante la guerra, nel dicembre 1943, avrebbe cercato di far sopprimere il fratello e la cognata appena sposati. La stessa Teresa Vottero si ha confermato questo particolare aggiungendo però che i rapporti fra i due fratelli negli ultimi anni apparivano meno tesi, se non proprio normali. A mezzogiorno i carabinieri hanno dichiarato che gli interrogatori continuano, ricordando però che nessuna delle persone chiamate in caserma si deve considerare in stato di fermo nè tanto meno di arresto, in quanto finora non esistono prove di colpa.

La moglie della vittima e i piccoli Angelo e Costantina.

LE VITTIME DELLA CIRCOLAZIONE

Tre cadaveri sulla strada

Un agricoltore e un giovane in moto schiacciati da un camion - Tragica fine di un ragioniere

Al chilometro 25,600 della strada provinciale Cirié-Lanzo, cioè presso Malsi è avvenuto ieri alle 14 un mortale duplice incidente. Il motociclista Vittorio Marietta Alsina, di 18 anni, operaio a Cirié, portava sul seggiolino posteriore l'agricoltore Luigi Airnone Mariota, di 67 anni, da Corio. Arrivando alla curva «della segheria», il Marietta Alsina tentò di superare un autotreno guidato da Andrea Bruno, di 32 anni, da Mondovì, ma si vide improvvisamente sbarrata la strada da un altro camion che veniva in senso inverso, guidato da Antonio Inpiciito, di 28 anni, abitante a Torino in piazza Bernini 10. La motocicletta urtava contro il parafango anteriore del primo autocarro e finiva poi sotto il rimorchio del secondo. Il Marietta è deceduto quasi subito, l'Airnone alle 16,30 all'ospedale di Lanzo ove era stato ricoverato.

* A Cesano Maderno una gravissima sciagura è avvenuta nel pomeriggio di ieri. Nei pressi di un sottopassaggio un autotreno con rimorchio, per causa imprecisata, si è scontrato con un motoscooter guidato dal rag. Angelo Fiorini, di 40 anni, da Torino. Nello scontro il Fiorini finiva a terra in pietose condizioni e trasportato all'ospedale di Seregno vi giungeva cadavere.

* All'ospedale Molinette è stato ricoverato per la frattura della base cranica l'operaio Napoleone Chinaglia, di 40 anni, abitante in via Pianezza 27. Il poveretto nell'attraversare, ieri sera verso le 22, l'abitato di Settimo, veniva urtato e gettato al suolo da un'auto rimasta sconosciuta.

Bollettino meteorologico

TEMPERATURA — Massima 14,6; minima —1,5; media 9,1; ore 8 di stamane 0,8; umidità 96 %; pressione 729,6. Sereno. Calma di vento. Visibilità ottima. PREVISIONI — Tempo buono, cielo sereno o poco nuvoloso. Venti deboli. Nebbie al mattino. Temperatura in leggero aumento.

Il morto di Venaria

I carabinieri di Venaria hanno trasmesso all'autorità giudiziaria le risultanze delle prime indagini sulla morte dell'operaio Giuseppe Previgliano, rinvenuto cadavere ieri mattina nella sua abitazione. Il decesso dell'uomo non è stato provocato da avvelenamento da gas, bensì da paralisi cardiaca. Il Previgliano non aveva del resto alcun motivo di togliersi la vita.

L'Orchestra da camera di Stoccarda, invitata dalla Società Amici della Musica, terrà concerto domani sera, mercoledì alle 21,15, al Conservatorio. Fondata nel '45 l'Orchestra raccoglie un gruppo di valenti artisti di Germania ed Austria. Ha vinto il «Grand Prix du disque» 1953 ed è reduce da una tournée di molti mesi nelle principali città dell'America. Diretta dal M.o Karl Munchinger l'orchestra eseguirà le antiche danze ed arie di Respighi; la grande fuga op. 138 di Beethoven; il concerto grosso in si minore di Haendel e, con la collaborazione del violinista Werner Krotsinger, il concerto per violino e orchestra in la minore di Bach.

ORRIBILMENTE USTIONATI DUE OPERAI DI UNA FONDERIA

Morenti sotto un getto di ghisa incandescente

Uno deceduto dopo terribile agonia

In uno stabilimento metallurgico di Settimo Torinese è avvenuto questa notte un grave incidente sul lavoro: due operai addetti ad un forno sono stati spaventosamente ustionati; uno di essi è deceduto stamane all'ospedale; anche l'altro si trova in imminente pericolo di vita.

Il fatto è avvenuto esattamente all'una e dieci minuti, alle acciaierie Cravetto. Gli operai Giordano Antonetti, di 38 anni, sposato e padre di tre figli, e Francesco Gregoletto, di 34 anni, pure sposato e con un bambino di 5 anni, lavoravano presso un forno ed erano intenti a preparare una colata di ghisa. Per motivi che non si possono ancora precisare, un elettrodo cadeva improvvisamente nel forno e provocava la fuoriuscita di materiale incandescente ed in fiamme — metallo in fusione, scorie, gas — che investiva gli operai. I due venivano immediatamente avvolti da una vampata, che li trasformava in torce viventi.

Alla grida degli sventurati accorrevano i compagni di lavoro; solo a stento questi riuscivano a soffocare le fiamme, quando già esse avevano dilaniato le carni dell'Antonetti, e del Gregoletto. I due venivano portati con estrema urgenza da un'autoambulanza della Croce Verde all'ospedale di San Vito e ricoverati in gravissime condizioni.

L'operaio Antonetti assistito dalla moglie in ospedale

Nonostante le cure dei sanitari, Francesco Gregoletto è deceduto questa mattina alle 11. Anche per l'Antonetti si nutrono poche speranze di potersi salvare.

UN OPERAIO A PORTA NUOVA

Travolto dal treno

Saltando un fosso un cacciatore si spara

Un operaio addetto alla costruzione della cancellata di Porta Nuova è stato stamane travolto da un treno mentre stava per scendere al lavoro. Alle ore 7,47 il carpentiere quarantaduenne Dionigi Benenti, abitante in via Basilica 2, dipendente dalla Cooperativa Muratori di Lanzo, appaltatrice dei lavori, dopo aver indossato gli abiti da lavoro era intento a fumare una sigaretta al binario. L'operaio stava attendendo un trenino merci che aveva accesso sostare ad alcuni compagni; ogni tanto si accorgeva che alle sue spalle giungeva un convoglio della linea di Alessandria.

Un respingente del locomotore urtava l'operaio, che si trovava troppo vicino al binario, e lo scagliava al suolo, senza travolgerlo sotto le ruote. Il poveretto riportava gravi ferite e contusioni al capo e agli arti: trasportato con un'autoambulanza all'ospedale Maurizione Il Benenti è stato ricoverato in osservazione.

* Ieri mattina, verso le 7,30, il contadino Mario Bosco di Giovanni, di 36 anni, mentre andava a caccia nei prossi di Santo Stefano Belbo, tentava di saltare un canale in muratura, senza disarmare il fucile che portava nella mano destra. Scivolato malamente, cercava di trattenersi puntando il calcio dell'arma: da questa partivano i due colpi intaccando alla coscia destra. Soccorso e trasportato all'ospedale di Nizza Monferrato il Bosco vi perveniva in gravissime condizioni; è stato ricoverato con prognosi riservata.

Cine Club Universitario — Questa sera alle 21,15, al Cine Cor, inaugurazione ufficiale della stagione con «La porta del cielo» (1944) di Ita Rina che verrà ripetuto domani alle 17,45 e 21,15.

Echi di cronaca

VENDITA ALL'ASTA - Galleria C. Cedrelo & C.ie - Via Po, 4 - Tel. 45.128. Oggi, alle ore 16,30 precise, prima vendita all'Asta degli oggetti già descritti in questo quotidiano ed elencati in Catalogo dal n. 1 al n. 70. Tutte le mattine, dalle 10 alle 12, esposizione di quanto sarà venduto in giornata.

BERLITZ, S. Teresa 3, inizia prossimamente nuovi corsi serali diurni diverse lingue. Iscriversi subito telefonando 553-970. Lezioni private. Traduzioni.

«RIST.», LA SCUOLA SPECIALIZZATA, ove otterrete i migliori risultati, inizia nuovi corsi di stenografia, dattilografia, computisteria, lingue, contabilità, corrispondenza commerciale, calligrafia, paghe e contributi, ecc. Chiedete programma, assistenza prima lezione gratuita per prova. «RIST», via Po 3, telefono 47-473.

Al termine degli accertamenti medico-legali, la salma dell'operaio ucciso viene composta dagli infermieri per essere trasportata in Cimitero. (Foto Molsio)

Il Siletto e il complice sono ricomparsi in Assise

La sanguinosa aggressione di St.-Vincent - Gli assassini dello studente Pacini si proclamano pazzi

Sergio Siletto

Alfredo Meneghetti

Sergio Siletto e Alfredo Meneghetti — i due giovani noti per la tragica rapina compiuta nei pressi di St.-Vincent — si sono presentati stamane davanti alla Corte d'Assise d'appello (Pres. Cottafavi, giudice «a latere» Bersano, P.G. Casalegno, canc. Quaglia) per invocare una riduzione di pena. Il primo era stato condannato a 11 anni di reclusione e il secondo a 20 anni della stessa pena dai giudici popolari di primo grado di Ivrea.

Nel breve interrogatorio reso stamane al presidente dott. Cottafavi, il Meneghetti ha sostenuto di aver sparato involontariamente, più per la paura, che si era impadronita di lui, che per spaventare gli altri e, tanto meno, per commettere un assassinio. Il Siletto ha sostenuto di essere rimasto estraneo alla preparazione del disegno criminoso. «Fu il Meneghetti che, suggestionandomi, mi convinse a seguirlo nella brigantesca impresa». Ha smentito però le dichiarazioni da lui ripetutamente fatte nelle precedenti fasi giudiziarie, quando cioè il Siletto abbe chiaramente ad affermare: «Il Meneghetti mi aveva detto che bisognava uccidere tutti i passeggeri dell'auto per eliminare qualsiasi testimonio».

Com'è noto, i due giovani, la sera del 18 gennaio 1951, aggredirono e uccisero, sulla salita di Montjovet, lo studente d'ingegneria Bruno Pacini di 23 anni che, su una Fiat 500 C, tornava dal Casinò di Saint-Vincent con la madre signora Rita Rossi e il giovane amico Michele Corvasce.

Compiuto l'omicidio, il Meneghetti e il Siletto si erano fatti consegnare la borsetta della sventurata signora contenente 14 mila lire e due orologi.

Per il Siletto la richiesta di una più mite condanna è giustificata dalla semi-infermità mentale del giovane che, recentemente, fu protagonista di una clamorosa fuga dal carcere dei minorenni.

La famiglia della vittima si è costituita P. C. coi patrocinio degli avvocati Salza e Chiabod. Sono alla difesa degli imputati gli avvocati Gennaro, Fusi e Ramella di Genova.

DORIA DOMANI

INDIRIZZI

Parker grossa Casa della penna P. Carlo Felice, n. 68 (Porta Nuova) AURORA

MOBILI Prima di fare i Vostri acquisti visitate l'UNIRAL, via Garibaldi 26 IL VOSTRO INTERESSE!

SCAMPOLAME Tele cerate - Linoleum Materiali plastici a prezzi dimezzati G. POST - LINOLEUM Via Garibaldi 22, telef. 51-136 Via Milano 11, telefono 51-306

MOBILI dal 1910 I MIGLIORI da TREVES Via Monte Pietà 23, tel. 44-458

LAMPADARI Via Bertola, 31 rimpetto Elettrica Alpina

MOBILI ARTIGIANI Corso Vittorio Emanuele 16 FACILITAZIONI

MACCHINE CUCIRE MOBILETTI - MOTORINI AGAGLIATE - GIOBERTI, n. 1

SOTTERISTI! prontissimi alla pioggia con speciali MANTELLINE Il più vasto assortimento G. POST - LINOLEUM Via Garibaldi 22, telef. 51-136 Via Milano 11, telefono 51-306

MOBILIFICIO CATALANO Grandiosa Esposizione Camere, Sale, Cucine, Poltrone, Divani letto di lusso e comuni. Cambi, facilitazioni Via Sacchi 38 ang. via Fastrengo Telefono: 45-982

CALVI ricomporrete i vostri capelli senza pomate nè medicamenti. Pagamento dopo il risultato. - Scrivere: KINOL - F. Fontana di Trevi 86 Roma

AL SOLO CINEMA CORSO ULTIMI GIORNI del grandioso technicolor SALOME' con RITA HAYWORTH PREZZI NORMALI Platea L. 300 - Gall. L. 250

SPETTACOLI

NAZIONALE Festival del Film francese OGGI CAROLINE CHERIE con MARTINE CAROL Vietato minori di anni 16

CASTELLINO DANZE Tè dalle 17 L. 200 compreso consumaz., dame 150. Ore 21 trattenim.

DOMANI REPOSI su schermo panoramico

AL SOLO CINE ARISTON proseguono le acclamatissime repliche di

OGGI ASTOR OGGI

Il rimpianto per tutte le speranze che passarono nel cielo della PATRIA IN LA VIA DEL SUD Il film che NON RINNEGA il nostro glorioso passato in terra d'Africa OGGI all'AMBROSIO

OGGI MAFFEI OGGI

PASSATEMPI

LA CROCE UILENA

Le parole di 7 e di 3 lettere si leggono orizzontalmente e verticalmente.

Di 7 lettere: Statista stanziano; Respinse degli dei; Par scorta; Amico d'armi.

Di 3 lettere: Con'; Colpevole.

Soluzione del giuoco precedente:

Cambio di lettera: poseE; poseO; poeTO; peTto; palto; Tatto.

Fiorino

Suo padre era il reggitore della cascina detta Guzzafame nella gran pianura di Castelleone, a mezza strada tra il santuario della *Misericordia* e il santuario di *Santa Maria in Bressanoro*. Era un contadino forte come un toro, e la Marta sua moglie era alta e robusta come lui: i cinque figli nati prima di Fiorino, e anche la Maddalenina nata dopo di lui, promettevano di diventare alti e robusti quanto i genitori; invece Fiorino era venuto al mondo esile come un stelo di canapa; bravo di alla scuola, ma così debole, taciturno e melanconico che tutti lo avevano in uggia, perfino suo padre. Tanto che un giorno Tommaso osò dire alla moglie:

— Di' su, Marta: sei proprio sicura che questo Fiorino sia mio figlio?

Si buscò un mal'occhio di tal forza che il naso gli sanguinò per mezz'ora, e col sangue gli uscì dal capo anche il sospetto; ma continuò a vergognarsi di Fiorino.

Le sole che lo amassero erano la mamma e la sua sorellina festosa, la Maddalenina; e lui tanto l'amava che per salvarla si buttò nella roggia dove la fanciullina stava annegando: sebbene si buscasse la polmonite — e per poco non ne morì — fu per la prima volta contento perchè sentì di essere stato buono a qualche cosa anche lui.

Fino a quei giorni, ma anche dopo si era sentito così debole, così brutto e inutile che si domandava: «Perchè sono venuto al mondo io?». E l'avvilimento divenne addirittura desiderio di morire il giorno in cui udì il padre rispondere alla mamma:

— Sarà anche bravo a scuola, e la forza di leggere nel messale ce l'avrà; ma di fare il contadino no di certo, e neppure il muratore o il fabbro. Tutto al più potrà fare il prete, tanto una ragazza che lo sposi quando avrà vent'anni non la troverà di sicuro.

Lo spregio che scriveva in quelle parole gli avvelenò il disgusto di farsi prete; tuttavia per accontentare la sua cara mamma si rassegnò a entrare in Seminario.

Sebbene fosse profondamente religioso, anzi incline a misticismo, la sua avversione al sacerdozio non si attenuò negli anni del Seminario; e a mano a mano che si veniva affermando in lui il sentimento della personalità, il disgusto si veniva di ribellione, parendogli che rassegnarsi a fare il prete significasse accettare la condanna della propria nullità, cioè incapacità di operare qualche cosa che giustificasse la mia vita.

La ribellione era soltanto interiore; e, appunto perchè fermentava chiusa nel suo spirito, diventava una specie di rancore, lo straniava imbronciato in mezzo ai suoi compagni i quali perciò lo avevano in uggia, anzi in sospetto; e l'antipatia di cui si sentiva circondato faceva più sinistra la cupa sua smania di evasione.

Ma se non faceva il prete, che cosa avrebbe potuto fare al mondo? Non lo sapeva: sapeva solo che il prete non lo avrebbe fatto a nessun costo a costo di buttarsi sotto il treno.

All'idea del suicidio si sentiva però tutto raggricciare, pensando: «Questo no, Signore, perchè tu lo vieti».

Ma un giorno di più cupo rancore protestò: «Se Dio non vuole che io muoia, perchè non mi soccorre?».

Non ignorava che, alla fine del corso di filosofia, quasi tutti i suoi compagni dovevano presentarsi alla leva, e che qualcuno di essi dopo il servizio militare non sarebbe tornato in Seminario; perciò, quando alla vigilia degli scrutini il rettore venne in classe ad annunciare che il giorno seguente monsignor vescovo sarebbe venuto a far loro una visita, pensò: «Verrà a raccomandarci di non buttare la veste: è naturale!».

Poi subito pensò, quasi angelando: «Se avessi il coraggio di confidarmi all'arcivescovo, forse, come è, potrebbe aiutarmi».

Ma sapeva bene che quel coraggio non lo avrebbe avuto.

La mattina seguente, monsignor Cazzani, il coraggioso e santo vescovo di Cremona, entrò in classe preceduto dal rettore e seguito dal segretario; e tutti si levarono in piedi. Era alto, magro, assai vecchio; il pallido volto segnato da solchi profondi e quasi vivificato dal melanconico sorriso; e non aveva altri segni della sua alta dignità se non la croce che gli pendeva sul petto e la fascia paonazza che gli cingeva la vita. Disse:

— Sedete, figlioli.

Ma lui rimase ritto dinanzi a Fiorino che stava nel primo banco, e lo guardò — esile, con la bocca amara, il collo sottile dentro l'ampio collarino, e ruttava con uno sguardo interno e le labbra quasi anelanti — lo guardò con una dolcezza così pietosa che egli se ne sentì tutto riconfortato.

— Figlioli — prese a dire l'arcivescovo — molti di voi penseranno che io sia venuto per esortarvi, in quest'ora decisiva, a non abbandonare la strada per la quale forse siete stati avviati dalla vostra famiglia o dal vostro parroco, fiduciosi che dalla vostra libera scelta. Se è così, sbagliate. Sono venuto, invece, a scongiurarvi, figlioli miei, di meditare seriamente, di saggiare la vostra vocazione, misurando ben bene il vostro coraggio, prima di rientrare in Seminario alla fine del servizio militare. Compiuti gli studi di filosofia, senza grave danno ciascuno di voi potrebbe, a suo tempo, entrare all'Università; ma il corso di teologia, agli effetti pratici, sarebbe tempo perduto per chi troppo tardi si accorgesse di aver sbagliato strada.

Ripresa:

— Molti di voi sono figli di contadini, artigiani, quasi tutti di povera famiglia; e forse molti dei vostri genitori vi hanno avviato al sacerdozio pensando di assicurarvi una vita agiata e tranquilla; e lo pensa anche qualcuno di voi. Ma come si sbaglia! Il sacerdozio non è una professione; a chi lo abbraccia accetta una vita di stenti e di miseria, così grama, specialmente nelle campagne, che talvolta gli mancherà perfino il pane, o l'avrà così scarso che dandone la metà a chi batte alla sua porta, non basterà a sfamare nè chi lo dà nè chi lo riceve. E in cambio della sua carità non avrà che schemi e minacce; e il primo ciottolo che lo colpirà alla nuca sarà forse scagliato da colui che egli avrà soccorso.

Fiorino beveva le sue parole con una espressione così assorta che l'arcivescovo gli sorrise, e continuò a parlare come se si rivolgesse a lui particolarmente, dicendo quali delusioni e quali tribolazioni costituiscano il pane quotidiano del prete.

Una breve pausa, poi monsignor Cazzani riprese più lentamente:

— Ma non voglio scoraggiare chi ha Gesù nel cuore: non c'è tribolazione che possa fiaccare chi intende servire lo spirito e se la carità è l'anima della sua anima. Pensate alle suore che assistono i lebbrosi col rischio del contagio, o vecchi infermi di malattie ripugnanti, e non solo per un giorno o per un mese, ma in ogni ora del giorno e della notte, per tutta la vita; eppure hanno l'allegrezza nel cuore e il sorriso sulle labbra. Perchè? Pensate ai missionari che, dopo aver vissuto venti o trent'anni in Cina accusati di aver corrotto od ucciso bambini strappati a centinaia alla fame e alla morte, dopo le più atroci torture vengono per miracolo in salvamento, anzichè a ritornare laggiù a costo di affrontare un'altra volta la tortura e la morte. Perchè? Pensate ai sacerdoti francesi che, facendosi insieme operai e missionari, entrano nelle fabbriche e nei cantieri, sfidando gli sdegni, le bestemmie, i maltrattamenti dei compagni di lavoro...

Continuò a narrare sublimi gesta di abnegazione, di carità, di coraggio compiuti da sacerdoti assetati di fraternità in Cristo.

E dopo ogni caso egli ripeteva: — Perchè?

— Perchè — rispose a se stesso — se alla fede e alla pietà si aggiunge la carità, il più fragile di noi può diventare il più saldo testimonio di Cristo, e la sua fragilità si trasforma in forza gagliarda per consolare chi soffre, bisogna dividere la sua pena; e chi abbraccia la croce del fratello è come se abbracciasse la croce di Cristo; e Gesù gli fa del soffrire una meravigliosa allegrezza.

Parlando il vescovo guardava Fiorino; gli vedeva in scarno volto trasfigurato quasi da una luce interiore che gli brillava nelle lagrime: lo vide anche un poco sollevarsi dal banco come se volesse alzarsi ritto. Gli disse amorevolmente, commosso dalla vaga sensazione di vedere alle sue spalle Gesù:

— Vuoi dire qualche cosa, figliolo?

Ma Fiorino scivolò ancora a sedere; l'arcivescovo capì quale terrore gli impedisse di parlare lì nella scuola; e sorrise con un segno d'intesa.

E quando fu in Direzione domandò al rettore chi fosse e che valesse quel ragazzo che aveva visto con gli occhi umidi di pianto; il rettore glielo disse; e soggiunse:

— Ha un certo ingegno, ed è uno degli studenti migliori; ma è cupo, taciturno, scontroso, come se covasse in cuore il demonio della ribellione.

— Fallo chiamare — disse monsignor Cazzani — e lasciami solo con lui.

Fiorino entrò timido in cuore, e tuttavia con un pallido sorriso nello sguardo.

Monsignore se lo fece sedere accanto, gli disse:

— Ora lo puoi confidare al tuo vescovo ciò che hai taciuto in classe?

Fiorino aprì le labbra come per parlare, ma pareva non trovasse la voce.

— Fa conto, figliolo, di parlare alla tua mamma, con la certezza di essere capito, aiutato se occorre.

— Sì, monsignore. — Esitò ancora; le prime parole gli uscirono a stento, poi rinfrancandosi a poco a poco seguitò: — Ieri avrei voluto trovare il coraggio di rivolgermi a vostra Eccellenza perchè volesse aiutarmi a prendere un'altra strada, tanto mi sentivo buono a nulla. Ma adesso... adesso so che anch'io, se il Signore mi aiuta, a qualche cosa posso servire nelle nostre campagne.

S'inginocchiò, pregò:

— Santo vescovo, mi benedica, perchè il Signore mi dia la forza di portare la croce di chi soffre, anche se il mio dolore non dovesse diventare allegrezza.

Il vescovo lo benedisse, gli fe' cenno di alzarsi, disse commosso:

— Io ho sentito Gesù nel mio cuore; pregalo anche per me... perchè la vecchiezza non faccia vacillare il mio vescovo. Chi sa la Verità e non la serve ai di sopra delle sue forze, è meno scusabile di chi la nega perchè non la conosce.

Virgilio Brocchi

Ibn Saud era considerato dai suoi sudditi come il più grande sovrano del Medio Oriente, dall'epoca di Davide in poi. Notato d'eccezionale intelligenza, ed abilissimo diplomatico. Eccolo mentre ascolta uno dei suoi sudditi, ai quali ogni giorno concedeva udienza.

Pugnala il patrigno

Atroce delitto presso Palermo: cacciato di casa, un giovane di 19 anni aggredisce il genitore e lo colpisce fino ad ucciderlo - L'assassino è fuggito

Palermo, martedì sera.

Un sanguinoso delitto è stato compiuto nella via Castellana, proprio alle falde del Monte Pellegrino, distante poche centinaia di metri dalle case «ultrapopolari» di recente costruzione. Un grido lugubre, straziante ha echeggiato nella notte: ma nessuno degli abitanti della zona è accorso: ognuno ha preferito rimanere fra le mura domestiche piuttosto che esporsi a un eventuale pericolo.

Successivamente qualcuno si spingeva sulla strada: un macabro spettacolo si offriva ai suoi occhi. Al suolo giaceva riverso un uomo di 46 anni che sanguinava per numerose ferite alle spalle. Da una delle ferite sporgeva il manico di un pugnale: l'arma omicida, che più volte era stata affondata nelle carni del disgraziato nell'esplosione di un feroce odio omicida. Poco distante un sanpietrino attaccato a un piccolo carro sostava, già muto spettatore della tragedia, nella quale il proprio padrone aveva lasciato la vita.

L'ucciso è stato subito riconosciuto per tale Giovanni Delisi, di 47 anni, abitante appunto nella via Castellana. Più tardi i funzionari accertavano che il Delisi era stato soppresso dal figliastro Francesco Carollo, di 19 anni, col quale aveva avuto spesso vivaci alterchi, tanto da decidersi a cacciarlo fuori casa.

Questa notte il Delisi, che era solito recarsi col proprio carro presso la vicina caserma del Reggimento d'Artiglieria, per raccogliere i resti del rancio che servivano per nutrire alcuni animali di sua proprietà, aveva incontrato nei pressi della sua abitazione il figliastro che presumibilmente era lì ad attenderlo.

Fra i due si era riacceso il litigio e il Delisi era sceso dal carro accompagnandosi con il giovane per un lungo tratto, dicendo com'era a non riammettere in famiglia il Carollo. Poi aveva troncato bruscamente ogni discussione, facendo ritorno sui suoi passi per raggiungere il carro e rientrare a casa. Ma già l'animo del figliastro per vecchi rancori come anche per l'asprezza del nuovo litigio, era esasperato: improvvisamente il giovane aggrediva alle spalle il patrigno senza dargli il tempo nè la possibilità di difendersi.

Sette volte il pugnale fu affondato nel Delisi. La vittima si accasciava al suolo in una pozza di sangue. Commesso l'atroce delitto il Carollo si dava alla fuga e viene attivamente ricercato.

SPETTACOLI A TORINO

TEATRI E RITROVI

Prosa: Biglietti Italia: La Stampa via Roma ang. Bertola, tel. 55.118

Alfieri: ore 21,15 Comp. Ostrin-Maccario della Riv. Stabile in Italy.

Galleria Martina S. Federico 41 Mostra Scarpelli 10-12; 15-19,30.

Al Florida Club p. Solferino tel. 42-822: ore 17-19; 21-2 Di Nunzio, c. M. Cavallina, R. Vigna.
Castellino: ore 17-21 Rosa Clot.
Park Club: ore 17-21 Buscaglione
Paolo Café chantant Medici 113
Gaudio: 16,30-21 Degli Silvestro.
Gay Accad. Danze 17-21 Orch. Angelini: Una voce e una chitarra.
La Perla: ore 21 N. Rosso, c. G. Sandra, Patrano, Trio Happy.
La Serenella, Borgaro-Mappano
Lutrario 21 Orch. Vigni e, Accardo
Nirvana Danze: 21 Orch. Baudino
Principe: 21 Cantarea, c. Peirone.
Smeraldo Club Gallo 3, t. 882-470, 21-1 due Orch. Ristoro e Lanfranco, c. La Monica, Corteno Ruscu.
Tremdero 17 e 21 Complesso Bery
Winter Eden p. Statuto, 21 danze

Augustus Night Club: Quintetto Rocca, Attrazioni danze ore 22-2.
Chatham v. T. Reni 3: ore 22-3.
Ristorante Danza Orch. Carletto.
Colombia Danze via Gioto 5 bis, tel 40-143, Attr. Orch. Armand.
Didone: ore 21-4 Danze, Arte varia, Orchestra Lana.
Esterli Club v. Cavour 5, t. 44.790 Campi. «The Old Time Nights».
Maison des Artistes p.za S. Carlo 182, Orchestra Allegrini ore 21-3.
Taverneita Bar Scrittore, via Annendola 10, t. 47-233. Arte varia.

L'danza del Gabbiano al Valentino. Ore 9-12; 15-18,30; 21-23,30.

CINEMATOGRAFI

Ambrosio: «La via del Sud». Mallinata ore 10,30 e L. 175.
Ariston: «Schiavitù» Eleonora Rossi Drago, D. Gelin, D. Lange, in via anni. Viet minori 16 anni
Astor: «La verità sulle 11 sette» William Holden e David Nivon.
Corso: «Salomè» tech. Rita Hayworth, S. Granger, C. Laughton.
Doria: «Sette donne» I. Bergman, A. Magnani, L. Miranda. Mattinata ore 10,30 e L. 175
Lux: «Moulin Rouge» tech. José Ferrer, Zsa Zsa Gabor, S. Finn.
Maffei: «...arriva fra' Cristoforo» Fernandel, le visione assolute.
Metro-Cristallo Lana Turner tech. «La vedova allegra» F. Lamas sul grande schermo panoramico. Pi. 300, Gall. 250, Matt. 10,30 L. 175
Reposi: «Aida» Ferrani-color, Sophia Loren, Lois Maxwell.
Torino: «Il favoloso Andersen» tech. D. Kaye, F. Granger. Ap. 15
Vittoria: «La maschera di cera» col. Naturel Vision 3-D Ingr. 300

Alessandra: «Nave delle donne maledette» tech. Kerima, Nanni.
Alpi: «Captain Kidd» Randolph Scott, C. Laughton, B. Britton.
Augustus: «Cannoni, cannoni, cannoni» col. A. Sordi, S. Pampanini
Capitol: «Nave delle donne maledette», tech. schermo panor.
Faro: «Nave delle donne maledette» tech. schermo panoramico.
Giacosa: «Bellezze rivali» tech. Linda Darnell, J. Crain.
Hollywood: «Tarzan contro i mostri» J. Weissmuller, N. Kelly.
Ideal: «I mari 9 forzati» Camp. Riv. Quirici-Mortana 16,15-21,15.
La Perla: «Fanciulla di lusso» R. Stephen, A. M. Ferraro. Brev.
Massimo: «Il ritorno di Don Camillo» Fernandel, Gina Carvi.
Nazionale: «Caroline Cherie», M. Carol. Vietato minori 16 anni.
Principe: «Tarzan contro i mostri» con Johnny Weissmuller.
Statuto: «Il ritorno di Don Camillo» Fernandel, Gino Carvi.

Astì: «Grande passione» tecnic. Tyrone Power, Ann Blyth Ap. 10
Mignon: «La zincatrice».
Milano: «Kommissmark» e «Avventure Mr. Holland», Apert. 10.
Olimpia: «Paolo il Moderatore»
Po: «Grande avventuriero».
P. Nuova: Lista scomparsa ap. 10
Reglna: «Polizia militare» Var. Romanzi Solitario Terza, colori, Riv. Follie militari 16,15-21,15.
S. Follco: «Gli 11 moschettieri»

Esperia: «Carolina Williams»
Italiano Sibonia Davide, Johnson Miraflori: Avventuriero di Manna.
Vinzaglio: «Luci della ribalta» Charlie Chaplin apertura ore 20.

Elisea: «Urlo della foresta» tech. John Payne, Susan Morrow.
Fenjus: «In nome di Dio» tech. John Wayne, Pedro Armendariz.
Cinema Nuovo, Morti non parlano
S. Paolo Adolescenza torbida Soter

Belgio: «Carola, nome fuggita».
Casalis: «Rubinaco 25» H. Bogart.
Eridano: Lo scimmiottio, Pidgeon
Ideale: Io, mia moglie e la vacca con Macario.
Radium: «Ettore passa il debito»
Colop. Bandi: «Le due orfanelle»
V. Venetot: «Illusioni» tecnicol. Maria Toren e Claude Rains.

Astra: Giardino incantato colori.
Barriati: «Napoleone» H. Rasel
Cibrario: «Fanciulli di Portici» (Mastroiello) L. Ferida, C. Micheluzzi
Recolor: «Le chiavi del Paradiso» con Gregory Peck.
Manzoni: «La notte del 8 K».
Odeon: Tragico ritorno F. Marzi
Star: «Voce nella tempesta».

Adua: Urlo della foresta. Var.
Aurora: «Rapido su Varsavia».
Brescia: «Seduzione mortale»
Fortitu: Regina d'Africa tecnic.
Maxim: «Tempesta su Parigi»
Nord: «Madame Bovary» J. James
Palermo: «Chiavi del Paradiso» R. Pares: «Ho ora», P. Douglas.
Sicilia: «Maria Walewska» Garna

Ulisse: «Belva dell'autostrada» Frank Lovejoy, Edmund O' Brien
Italia: Richiamo nella tempesta.
Lagotto: «Voglio essere lui»
Moderno: «Cintura di castità» Ann Turner, Apert. ore 15.
Piemonte: «Angeli senza cielo» Ann Sheridan, Ronald Reagan.
S. Carlo (Nichel): Chiara luna Specia Vogliono dimagrire Ap. 15

Alba: «Pozzo Maledetto»
Apollo: Inimeo e mezzanotte.
Biana: «Alcool» James Cagney.
Bora: «Lanceri del deserto».
Edera: «Ultimo trono di Mara»
Lucento: Fratelli d'Italia Mantil.
Luzzatto: «Tutto il mondo ride»
Crik-Cruk, Totò, Macario, Ridolini
Rosa: «I poveri in automobile»

Ridotti ENAL. — Gianduja, Capitol, Nazionale, Olimpia, Astì, Corallo, La Perla, Manzoni, Mignon, Adua, Sociale, Aurora, Speria, Lincoln, Eridano.

PELLICCE
COMUNI E PREGIATE
per contanti ed a
RATE in 20 mesi
MODELLI DI CLASSE
TOGNO VIA BUCCHERON ang. via Pessinetto 13

INFORMITALIA
qualsiasi informazione
indagine e ricerca privata

LA FIGURA PIU' PARADOSSALE DELLA STORIA CONTEMPORANEA

Presso Ibn Saud, re del Medioevo gli americani si sentivano a casa

L'uomo che fece sorgere giardini dal deserto e motorizzò il suo harem aveva conquistato con 5 soldati la sua capitale, sfidato a duello il re nemico e decapitato un figlio perchè beveva troppo whisky

Nostro servizio particolare

Londra, martedì sera.

E' morto ieri *Abdul-Aziz III-Ibn-Abdur-Rahman-Ibn-Feisal-Ibn-Saud, re dell'Arabia Saudita, Iman e protettore dei Wahabiti, fondatore del regno che da lui prende nome. Uscito dalle profondità dell'Arabia, era noto e popolare per varie ragioni: come l'uomo, forse, più ricco del mondo; come uno dei grandi signori del petrolio; come il principe che per primo aveva motorizzato il suo harem e fatto sorgere nel deserto case con aria condizionata e fertili giardini e basi aeree essenziali per la strategia occidentale. Ma Ibn-Saud era anche l'ultimo sovrano del Medio Evo presente — non smarrito? — nella storia contemporanea, una figura grande e pittoresca che sembrava simultaneamente uscita da una chanson de geste francese, dai canti del nomadi, dalla fantasia del col. Lawrence e (perchè no?) da un romanzo di Salgari. E' il creatore dell'Arabia moderna, ma anche l'ultimo re delle «Mille e una notte».*

Leggendario eroismo

Non c'è in tutta la storia contemporanea figura più strana, pittoresca e pittoresca. I tecnici americani erano di casa nel suo regno, alla direzione dei lavori petroliferi e di bonifica, dei giardini strappati al deserto e del suo immenso parco automobilistico; ma il suo regno è una fortezza, in cui non c'è posto per gli «infedeli», la pura ortodossia musulmana è difesa dal braccio secolare dello Stato e gli eretici sono perseguitati come nemici del governo. I Wahabiti sono i rigoristi dell'Islam, i puritani del Corano; ogni speculazione del principe era anche una Crociata e Ibn-Saud, imitando la severità leggendaria del Bruto romano, fece una volta decapitare uno dei suoi molti figli perchè ubriaco nel whisky.

Fu un grande politico, riuscì di unificare l'Arabia dopo secoli di dispersione e di anarchia, e di realizzare la sbalorditiva tour de force, che fissò alla terra i suoi beduini e trasformò in pastori gli orgogliosi nomadi del deserto, — convinti che Dio abbia creato con uno scudiscio il pastore, con una freccia il cavallo, e il contadino e l'abitante della città con la sterco dell'asino.

Nell'estate del 1901 si mise in campagna con trentun fedeli, poche decine di servi, cinquanta cammelli da corsa e la sua spada. L'anno prima il padre era fallito nel tentativo di riconquista del suo trono sul disperdendo il diecimila uomini... Il principe ventenne iniziò la guerriglia nello stile migliore del deserto: piombava sugli accampamenti e sui villaggi di Rakmat, depredava, incendiava, distruggeva; di casi in casi la notizia portavano la voce delle sue incursioni mortali, della sua rapidità, del suo coraggio. La notte del 15 gennaio 1902 diede l'assalto alla capitale dei suoi avi.

Giunto in segreto, attraverso piste abbandonate e lunghe cavalcate notturne, fin nei pressi di el-Riyad, mandò una ventina dei suoi uomini nei giardini all'ingresso della città, ne lasciò altri venti con i cammelli, a proteggere la ritirata, e con sei compagni scavalcò le mura mediante un tronco di palma. Balzando di terrazza in terrazza, pervenne alla casa del governatore e sorprese il presidio nel sonno. I suoi guerrieri si occuparono delle guardie, lui personalmente cercò il governatore, lo battè in duello, lo ferì, fu colpo di pistola di un beduino troncò la fuga del nemico; la gente di el-Riyad insorse contro l'usurpatore, e la famiglia saudita riebbe il regno.

Il principe Saud Ibn Abdul Aziz Ibn Saud, che succede al padre sul trono dell'Arabia Saudita. (Telefoto)

L'ultima campagna

Seguirono dieci anni di guerra contro le tribù nemiche, contro i turchi nemici dell'wahabismo, contro i reami vicini. Prudente in politica, Ibn Saud fu sempre coraggioso in guerra, anche nelle situazioni più disperate. Gravemente ferito, un giorno fece arroventare una delle sue spade leggendarie (la «mozzatrice di teste», dicono i vanti della sua gente) e cauterizzò da solo la grave piaga. Un'altra sera, malato, ridotto alla disperazione, capì che soltanto con un grande gesto «antico» avrebbe potuto rimontare il morale dei suoi compagni abbattuti: si fece portare la più bella vergine della tribù, l'ebbe nel suo letto di malato, e la rimandò perchè dicesse a tutti come il signore dell'Arabia non fosse ancora un invalido...

Erano i tempi della sua ultima campagna, quella decisiva, contro il principe che occupava i Luoghi Santi e voleva essere riconosciuto capo di tutti i credenti: diadema religioso, tradizionale rivalità dinastica, ambizione politica erano simultaneamente la causa di questa guerra. La potente famiglia hascemita regnava alla Mecca, nell'Higiaz; i figli di Hussein, protetti dall'Inghilterra, regnavano uno nell'Iran e l'altro in Giordania. Ibn Saud li isolò diplomaticamente, tagliò con piccoli preadi le strade, attraverso cui il vecchio Hussein avrebbe potuto ricevere aiuti dai figli, e affrontò in campo aperto le truppe del maggior stato arabo. Le distrusse. Il 13 ottobre 1924 entrava, vestito da pellegrino, alla Mecca finalmente sua.

Forse avrebbe potuto unificare tutta l'Arabia e conquistare anche lo Yemen, ma fu sempre troppo prudente per mettersi in urto con le grandi potenze occidentali; preferì che l'Occidente contribuisse al progresso civile ed economico del suo regno, d'altra parte mantenuto con mano ferrea nella purezza dei più rigidi costumi musulmani, dello più «biblico» tradizione patriarcale. I suoi quaranta figli maschi e legittimi (nessuno conosce esattamente il numero delle sue mogli e concubine) gli offrirono generali, governatori, diplomatici e ministri: il suo regno venne governato fino all'ultimo giorno come una grande impresa di famiglia, — una famiglia che, per «regalie» sul petrolio, incassa duecento milioni di dollari all'anno.

c. c.

L'ALTO FUNZIONARIO ERA UNA SPIA?

Truman in causa nell'«affare White»

Washington, martedì sera.

L'«affare White» sta acquistando sviluppi importanti e rischia di diventare uno dei più gravi casi di polemica sullo spionaggio sovietico emersi. Il ministro della Giustizia, Procuratore Generale Herbert Brownell, ha dichiarato che il Governo di Truman aveva avuto «piena ed adeguata» notizia dell'attività spionistica di Harry Dexter White, prima che questo funzionario fosse promosso ad un'alta carica governativa nel 1946.

L'ex-Segretario di Stato James Byrnes, attualmente Governatore della Carolina meridionale, ha dichiarato che Truman discusse con lui, nel febbraio 1946, il rapporto del F.B.I. in merito all'attività spionistica del White, ma che egli ugualmente venne confermato dal Congresso a ricoprire un alto incarico.

In un discorso pronunciato a New York domenica al partecipanti al Congresso ebraico americano, Truman si è ridotto di commentare la controversia sorta attorno al «caso» di Harry Dexter White.

Ad un giornalista che gli aveva presentato un foglio, con la preghiera di scrivervi le proprie impressioni sulla dichiarazione dell'ex-Segretario di Stato Byrnes, l'ex-Presidente ha risposto: «No comment».

L'ex-Segretario di Stato James Byrnes, attualmente Governatore della Carolina meridionale, ha dichiarato che Truman discusse con lui, nel febbraio 1946, il rapporto del F.B.I. in merito all'attività spionistica del White, ma che

Tuttavia non è probabile che l'«affare» si arresti qui: in ogni caso il Comitato Mac Carthy è deciso ad andare a fondo, trattandosi nella migliore ipotesi di un'arma di propaganda contro il partito democratico.

QUESTA SERA ALLA RADIO

Da Richter a Toscanini

Le "Variazioni sinfoniche" di Dvorak

Stasera l'Orchestra Sinfonica della N.B.C. di New York trasmette (III Programma R.A.I.) un Concerto di Toscanini.

Toscanini, che la verità non abbe preconcetti contro le musiche eminentemente nazionali, cioè folcloristiche, e le suona e tratta con spregiudicatezza pari alla cura, con accenno una particolare inclinazione per Dvorak. Del quale diresse, quando più era attivo, alcune composizioni. Una gli è rimasta specialmente cara, le *Variazioni sinfoniche* su un tema originale. E tale ricordo e stima è del tutto giustificato, perchè quelle *Variazioni* restano fra le più vive e sode opere del chiaro maestro ceco. E sempre fra le più applaudite.

Esse hanno una piccola storia. La loro composizione risale al 1877, quando l'esistenza di Dvorak era tutt'altro che serena e fortunata; e assai amare vicende l'attendevano. Ma, comunque perduto dall'indifferenza del pubblico e dalle avventure familiari, egli nessun altro riposo trovava fuori del lavoro. E i manoscritti gli si ammucchiavano nei cassetti. Fra il 6 e il 28 settembre dunque del '77 egli iniziò e terminò le *Variazioni sinfoniche*, e, contate quante musiche aveva fino allora scritte, le numerò op. 40.

Il tema delle ventotto variazioni, quello stesso che nel gennaio del medesimo anno '77 aveva sostanziato una dei sette *Cori maschili*, «*Io sono un violinista*», ha nei suoi svolgimenti singolari oscillazioni, ma modulanti, sia ritmiche, alternando la divisione in sei movimenti con quella in sette; e la varietà è notevole, fra accenti severi e altri umoristici, pensosi e lievi, grotteschi e da ballo, e per ultima una fuga, che non si perita di inasprire un clamante tipicamente ceco: un'allegra e colorita polca. Appena le cronache, il direttore Ludwig Prochazka le eseguì a Praga. Ma questa lusinghiera presentazione non affrettò la buona sorte. Dopo dieci anni, Hans Richter se ne ricordò e ne chiese in prestito all'autore la partitura. La diresse a Londra, e con molto successo, tanto che il timido Dvorak osò offrirla all'editore Simrock, a Berlino, con questa lettera, 29 maggio 1887:

«Richter mi scrive da Londra: *Le sue Variazioni sinfoniche han qui avuto un grandissimo successo. Nella cantata di concerti che in realtà la mia sia la direttrice, nessuna novità ha destato altrettanto entusiasmo. E fin dalle prove Richter stesso comunicato a Dvorak la sua soddisfazione! Questo è proprio una splendido lavoro. Deve splendere nella prima fila delle vostre composizioni*».

Simrock acquistò la partitura, e, stampandola, ne cangiò, contro la volontà dell'autore, il numero: 78, invece di 40. Forse supposo che la cifra più alta potesse accrescere l'importanza del pezzo... Anche Brahms valutò altamente le *Variazioni*, e ne scrisse a Dvorak, accompagnando i rallegramenti con un dono: uno spunlasigari.

Dieci anni prima, mentre componeva le *Variazioni*, Dvorak non avrebbe neppur sognato tanto successo. Le sue condizioni finanziarie di funzionario statale erano assai modeste. Anche l'insegnamento dell'organo rendeva poco. E proprio nel settembre del '77 un'atroce disgrazia sopraggiunse. Un infortunio gli tolse il figlioletto di circa quattro anni. Trovò conforto nella composizione dello *Stabat Mater*, per soli, coro e orchestra, e la terminò il 13 novembre.

In gran parte lo stile dello *Stabat* si riflette in quello delle *Variazioni*.

v. s.

OROSCOPO di domani

Gli Astri: Luna nel Capricorno con il sestile del Sole. Ripresa delle attività normali, qualche offerta accettabile, ripacificazioni. Tipi: **Capricorno, Ariete e Toro.**

Capricorno: tranquillità, una vostra amica subito vi favorirà. Prospettive di lavoro interessanti e promettenti, ma bisogna darsi da fare.

Ariete: impulsività che mette allo scoperto i vostri piani, bisogna essere più diplomatici. Un amore metterà ogni cosa sottosopra.

Toro: potete considerare santo, la giornata comincerà sotto buoni auspici, nel tardo pomeriggio vi saranno tre calcoli non di facile superamento.

Previsioni per i nati del Gemelli: la commedia comincerà prestissimo e voi dovrete sostenerla. Non acconsentitevi per la tirannia di quella certa donna. Cancro: potrete sfollare ogni cosa attorno a voi, ma una colonna resterà di fronte e paralizzerà i vostri slanci. Leone: i vostri disturbi di salute saranno alleviati, ma si prepara qualche nuovo attacco reumatico per il mese prossimo. Vergine: appassionante vicenda di viaggio. Una spostatezza lo singolare. Bilancia: afferrate al volo la proposta e non pensateci due volte. Scorpione: ipocrisia scoperta in tempo con possibilità di reagire e fermare la voracità dell'avversario. Sagittario: potete contidare nel prestito, ma bisogna mostrare le ricevute. Acquario: ci saranno nuovi tradimenti in vista, ma ne saprete parare i colpi mancini. Pesci: aiutatevi che il cielo vi aiuta; dovrete pur decidere una situazione in sospeso.

T. Palamidese

Egitto: primo ostacolo da superare nelle eliminatorie

Si inizia oggi per i calciatori azzurri l'avventura dei campionati mondiali

Allenamento a Roma e volo verso il Cairo

Muccinelli (a sinistra) e Frignani, due gli scattanti, potranno dare vivacità alla prima linea azzurra al Cairo.

Stamane seduta atletica e palleggio — Leggero lavoro di Muccinelli — Il programma del viaggio

ROMA, martedì sera.

Il raduno degli «azzurri» si è svolto nel senso loro più consueto: il solo sorpresa di sorta. Il solo Frignani è giunto (anzi tempo massimo (dopo le 21) mentre gli altri, più o meno, si sono tutti (tranne puntualmente all'albergo Quirinale. Un piccolo contrattempo è capitato al netto della «Fiorentina», vale a dire a più di metà della squadra, i quali hanno perduto il treno per Roma e di conseguenza si sono visti costretti a prendere una successiva per il semplice fatto che la persona incaricata di portare alla stazione le loro valigette, avuta l'orologio che andava indietro di un quarto d'ora. In attesa dei loro arrivo i pochi altri azzurri già convenuti al Quirinale avevano iniziato il loro dallare nel consueto autogrill.

Ad un certo punto Vivolo prese sottobraccio Buniperti e Muccinelli e con loro si ritirò in un angolo del salone conversazione in una animata e cordialissima conversazione. Era evidente che «Bibì», malgrado il trasferimento alla Lazio, non vedeva l'ora di potersi intrattenere a piacimento con i suoi amici d'un tempo. Più tardi, con la venuta di Castagliuta e compagni, il gruppetto si infittì e il discorso rapidamente scivolò sul tema preferito del calcio.

Poco dopo Biancone dava il segnale della cena e verso le 21,30 i giocatori, a gruppetti, salivano a lor quattro piani per il centro. A mezzanotte erano tutti a letto.

L'ultimo allenamento italiano degli «azzurri» ha avuto luogo questa mattina allo Stadio Olimpico. Alle 10,45 i quindici convocati facevano il loro ingresso in campo agli ordini di Czeisler, il quale ha fatto aprire la seduta con due giri del campo al piccolo trotto. I giocatori indossavano tutti la maglia gialla e calzoncini neri, eccettuati Fandulfi e Santamaria IV i quali, malgrado la splendida giornata di sole, hanno preferito mantenere la tuta.

Il commissario — come d'altronde era previsto — non ha voluto sottoporre gli azzurri a sforzi eccessivi e infatti dopo i giri di campo e una breve serie di esercizi respiratori e ginnastici, si è limitato a fare effettuare soltanto dei palleggi fra i giocatori, suddivisi a coppie.

A quest'ultima parte dell'allenamento non ha preso parte Muccinelli, il cui fallo ha bisogno di un lavoro limitato. Egli è stato pertanto il primo a rientrare negli spogliatoi e ad abbandonare sulle cure del massaggiatore Farabollini.

I due portieri sono stati bersagliati da tutte le gradinate dallo stesso Czeisler. Questi dopo circa un quarto d'ora di palleggio ha nuovamente radunato gli azzurri, facendo percorrere loro ancora un giro di campo. Quindi la seduta, alle 11,30 precise, ha avuto termine.

L'impressione generale è che i quindici giocatori convocati siano tutti in ottime condizioni fisiche e che l'armonia sia pressochè perfetta. Alle 12,30 gli azzurri hanno pranzato e subito dopo si sono ritirati nelle loro stanze per un breve riposo. La partenza in aereo da Ciampino è prevista per le 16,45.

SANDRO ZAPPELLONI

OGGI E DOMANI ALLA RADIO

MARTEDI' 10 Novembre

PROGRAMMA NAZIONALE (Torino I, m. 357,1). — Ore 12: Ultimissime - 13,15: Album musicale - 14: Giradisco - 14,15: 14,30: Arti plastiche e figurative e cronache musicali.

Ore 16,30: Le opinioni degli altri - 16,45: Lezione di lingua inglese - 17: Settima di Fisdepress 1953 (orchestra napoletana di melodie e canzoni diretta da Luisa Vinci) - 17,30: Ripeste de «La Voce dell'America» - 18: Orchestra di varietà da Renato Sicelli - 18,30: «Quarto miglio tempo», Aspetti, costumi e tendenze degli sport in ogni paese - 18,45: Pomeriggio musicale - 19,15: La voce dei lavoratori - 20: Musica leggera - 20,30: Giornale sport - 21: Cinquanta minuti tra gli scrittori.

Ore 21,05: **Due commedie di Pirandello**: «Ambleto» e «Il Mistero Gloriosa» (e il soliloquio spettacolo di Memo Benassi di Memo Benassi con Marcello Giorda e Xenia Gravina. Regia di Claudio Fino.

Ore 22,30: Ritrovi di ieri e di oggi - 23: Musica da ballo - 23,15: Ultime notizie - Bollettino meteorologico - Il mio commento - 23: Ultime notizie.

SECONDO PROGRAMMA (Torino II, m. 267,1. Torino m. 1 - II, Alessandria Biella Cuneo m. 1050,1). — Ore 13: Musiche in collaborazione - 13,30: Giornale radio - La voce di Laura Barbieri - 14: Gazzetta del mercato - Orchestra Sidney Torch - 14,30: Rassegna degli spettacoli - Musica e canzoni - «La strada» - 15: Giornale radio - Rapsodia - 15: «Tre ragazze e un cow» - «Come va la vita?» - Quattro assi in un cow - Un libro per voi - Jazz panorama - 17: Concerto vocale strumentale diretto da Gilberto De Fabritiis con la partecipazione del soprano Margherita Carosio e del tenore Giuseppe Di Stefano - 18: Giornale - «La due cilla» (Angelini e altri strumenti - Radiotelefono per i ragazzi - Insegnamenti di pianisti) - 19: Orchestra sinfonica diretta da Guido Cantelli - 19,30: Circolino dei Trepici - 20: Sinfonietta - 20,30: Concorso a premi tra gli ascoltatori.

Ore 21: **Invito alla musica** con le orchestre dirette da Angelini e da Carlo Savina. Presenta Mario Casacchia - 21,30: «La giraffa» - 22: Dischi jazz.

Ore 22,15: **I concerti del Secondo Programma**. Direttore Franz Andrè. Beethoven: «Quarta sinfonia in si bemolle maggiore, op. 60»: a) Adagio, Allegro vivace, b) Adagio, c) Allegro vivace, d) Allegro ma non troppo. Orchestra sinfonica di Torino - 23,15: Supertutto - I dischi speciali.

TERZO PROGRAMMA (Torino III, m. 419,5. Torino m. 1 - Ore 19,30: L'architetto scrittore - 19,45: Il Giornale del Terzo - 20,15: W. A. Mozart: «Concerto in mi bemolle per tromba e orchestra»: A. Casella e Partita per pianoforte e orchestra» - 21: Principi del diritto. Lezioni di Francesco Carnelutti - 21,15: La pena - 21,45: Incontri con musicisti - 22,15: «Esperienze e risultati della riforma sanitaria in Inghilterra», a cura di Antonello Marescalchi - 22,30: L'avventura delle scienze, diretta da Giuliano Cassiferenti - 23,20: Anton Dvorak: «Variazioni sinfoniche su un tema originale» (dirige Arturo Toscanini).

ROMA II (m. 335). — Dalle ore 23,35 alle ore 24: «Lezione dell'Italia», programmi musicali e notiziari.

RADIO BELGIO (m. 484,9). — Ore 21: Concerto sinfonico vocale.

RADIO FRANCIA (m. 347). — Ore 20: Concerto di musica da camera.

TELEVISIONE. — Ore 17: «Il fiore sotto di una moglie», un film di C. L. Bragaglia - 21: Telegiornale - 21,15: Esercizio di musiche del '700 interpretate dal «Quartetto Collegium» (in programma musiche di Telemann, Haendel, Federico il Grande, Quantz) - 21,45: «Il cavaliere misterioso», un film di R. Freda.

MERCOLEDI' 11 Novembre

(Principali trasmissioni)

PROGRAMMA NAZIONALE. — Ore 11,15: Canta Lolita Garrido - 11,30: Fisarmonica - 12: Violoncellista Pialignorsi - 12,15: Orchestra melodica - 13,15: Album musicale - 17: Musica sinfonica - 17,30: Parigi vi parla - 18: Dischi e canzoni - 18,45: Il cammino - 19,15: Orchestra Ferrari - 20: Musica leggera - 21,05: «Sigfrido», opera di Wagner (atto primo) - 22,30: Archivi di interpreti - 22,45: Balletti internazionali.

SECONDO PROGRAMMA. — Ore 13: La fiaba e la casa - 13,30: Romanze senza parole - 13: Orchestra della canzone - 14: Strumenti in libertà - 14,30: Attualità musicali - 15: Vedette al microfono - 15,30: Orchestra d'archi - 16: Terza pagina (Balletti e «Le luci» - Il tarlo del cinquecento» - Lettura filosofica) - 17: Divisa - 18: Le due città (Fantasia a due voci - Per i ragazzi - Musica jazz italiana - 19: Profilo d'un artista: Rubinstein - 19,30: Orchestra Giuseppini - 20,35: Varietà cinematografico - 21: Carosio al piano, di Gabinel e Gherardini - 22: Appunto sino - 22,15: «Virginia di Fattigliano», radiodramma di Mario Tani.

TERZO PROGRAMMA. — Ore 21: Le storie segrete di William Shakespeare - 22,10: Musiche di Verdi.

TELEVISIONE. — Ore 17: «Panorama del lavoro nel mondo» (film) - 21: Telegiornale - 21,15: Telecamera e diretta da un avvenimento sportivo - 21,45: «Due lettere anonime», un film di Mario Camerini.

GIOCAVA PERO' NELLA SQUADRA PIU' FORTE

Boniperti ha vinto il confronto con Cappello

L'Inter e lo zero a zero di Marassi - Prezioso successo granata

In mezzo della solita solida degli incontri internazionali di venerdì e domenica prossima, i maggiori concorrenti al campionato italiano — i veri aspiranti al Titolo, si può dire — hanno avuto il perfetto acchiappamento in fila indiana: ad una lunghezza l'uno dall'altro. Davanti a tutti l'Internazionale, come si conviene a chi parta sul posto lo Scudetto, coi piedi su quota 18, poi la Juventus a 17, la Fiorentina a 15, il Napoli a 14, e quindi in condominio nella zona 11, la Roma ed il Milan. Ognuno sulla sua particolare, con responsabilità ben ripartite: a colle erani ai piede per quindici giorni.

I tre incontri che, a Genova, a Bologna ed a Firenze, dovevano lasciare traccia sulla composizione del gruppo di testa, si sono risolti a vantaggio della Juventus e della Fiorentina, vincitrici, per una rete a zero ambedue, del Bologna e del Napoli. L'Internazionale, a Genova, non ha potuto raccogliere che metà del bottino. Ciò, benchè l'avversario, che era la Sampdoria abbia dovuto reggere con soli dieci uomini a più dei quattro quinti della gara. L'unghorese Nyers, che a Milano otto giorni prima aveva fatto tutto lui, è fallito alla prova questa volta: ha mancato il bersaglio da pochi passi ed ha persino sbagliato un «rigore». Alti e bassi del rendimento di un giocatore che, dopo tutto, è un uomo come gli altri.

Lotta dura ed angolosa e incerta, a Firenze, dove il Napoli ha dato battaglia. Una rete isolata e ricevuta più che altro ad un banale errore del centromediano partenopeo, ha deciso del risultato della contesa, ma ancora una volta gli auguri della giornata vanno al blocco difensivo della Fiorentina. Un blocco che, praticato completo ed intero a sette uomini — il portiere, i due terzini, i tre mediani ed uno delle mezze ali — ne a finire a difendere i colori del Paese nella prossima partita internazionale. Ognuno ha le sue distinzioni. Se l'Inter è in salute ciò non abbia ancora subito sconfitta — il suo è il solo vero che esista e resista ancora nella classifica generale, visto che è finalmente scomparso dimenticato quello che contrassegnava la incapacità a vincere del Legnano — la Fiorentina dispone della rocca più salda di tutte. Cinque soli tiri in meno partite sono finiti nella sua rete, mentre qualche altra squadra è crollata diciannove volte, ed altre tre, diciotto. Sempre tipico della compagine più equilibrata, la Fiorentina non dispone viceversa di un attacco prolifico: non sono che cinque, su diciotto, le prime linee che hanno segnato un minor numero di reti della sua.

Va diventando tradizione, quella di giocare bene a Bologna, per la Juventus. Su quel campo, essa ha fornito qualcuno dei migliori spettacoli quasi di questi ultimi anni. Domenica, l'undici bianconero ha preso a marciare a piano regime ai primi minuti della partita, e non ha più rallentato fino al termine. E' una sgradita che, quando cammina a quel modo, soddisfa. Perchè sfrutta i mezzi che possiede. Mezzi che non sono neppur troppo a che fare con un avversario largamente incompleto nell'assetto: è vero. Ma abbiamo l'impressione che, sotto la spinta di necessità superiori, avrebbe fornito una prestazione più brillante ancora. Quella rete di Praest, così caratteristica, così irresistibile, non verrà dimenticata tanto presto dal pubblico emiliano. Ferrario è ritornato in stesso. Il centromediano bianconero aveva lottato così a lungo e così tenacemente per rimettersi in buone condizioni dopo le varie disavventure che lo avevano straziato, che la piacere constatare come lo abbia finalmente spuntata. Il suo ritorno all'efficienza completa ha il significato di un apporto notevole per la Juventus. Vi è il confronto fra Boniperti e Cappello, i due perni dell'attacco in predicato e in concorrenza per la Nazionale, a fornire, nell'incontro, un motivo di interesse particolare. Non hanno segnato nè l'uno nè l'altro, ma ha vinto il juventino, che ha fatto segnare. E, per il Coiro, è stato convocato lui. Dove cosette dire che diverso è stata la situazione dell'uno da quella dell'altro. Una cosa è trovarsi inserito in un reparto che funziona come macchina, e l'altra è il dover giostrare e trascinare una linea di novellini, sarebbe anche interessante uno scambio di posizione fra i due contendenti, ad un dato punto.

Il Torino ha battuto in Spal, sul proprio terreno, per quello che è stato il punteggio caratteristico della giornata: uno a zero. Ben quattro dei sove incontri della A, nonchè tre della Divisione B, so-

Ferrario a Bologna difende la porta della Juventus contro l'ala sinistra rossoblù La Furgia. (Foto Brevigliori)

no (sfatti terminati a quel modo. La cronaca dicono di un incontro di buona levatura tecnica e di un successo fortunoso quelcheè del granata. Compensa i molti colpi della cattiva sorte, sentenzi, quello rimediato. A nessun altro contendente, come al Torino, torna gradito la sospensione del campionato. Gli dà occasione ad incarire sulla compagine ed assalti passare i nuovi acquisti: dà tempo ai suoi feriti di guarire. Dà modo al morale di rinsaldarsi, trovando la dovuta serenità da una posizione di risalita che già non è delle più pericolose.

VITTORIO POZZO

★ L'Associazione inglese della stampa sportiva ha proclamato il fondista Gordon Pirie miglior atleta inglese per il 1953.

Bacchetti non parte col Torino per Lione

L'ex-udinese non ha avuto in tempo il passaporto - Antoniotti esordirà tra i granata - La Juventus in permesso e poi in ritiro a Villar Perosa per prepararsi all'incontro con l'Inter

Il Torino è partito alle 9,30 di stamane per Lione. Lo scopo della trasferta in Francia è duplice: disputare un incontro amichevole, nel senso più completo della parola, poichè i dirigenti lionesi sono legati da ottimi rapporti con i granata, e, nello stesso tempo, collaudare quello che potrebbe essere l'attacco dell'avvenire, con l'inclusione dei due nuovi acquisti Bacchetti e Antoniotti. Questo secondo fine sarà raggiunto a metà. Infatti Bacchetti non ha avuto il passaporto in tempo ed ha dovuto rimanere a Torino. Si spera che il documento arrivi oggi, in modo che il giocatore possa raggiungere i compagni, ma è difficile. Dei titolari rimarranno pure in sede gli indisposti Maltrasio e Biagioli, entrambi per motivi precauzionali, e Buhtz, il quale effettuerà il suo rientro domenica prossima, disputando un tempo della partita amichevole numero due che il Torino ha in programma, contro l'undici brasiliano dei Cruzeiros, in via Filadelfia.

In compenso Grava, dopo la buona prova nel derby delle riserve approfitterà della trasferta per giocare almeno una parte dell'incontro tra i titolari. Il motivo di maggior interesse di questa gara sarà dato però dalla prova di Antoniotti, al comando del quintetto attaccante. Sul trasferimento del laziale si è appreso solo ora un curioso particolare. Il contravanti, a detta degli stessi ex compagni ed in modo particolare dei fratelli Sentimenti, è in ottima forma, ed appare utilissimo per una squadra impegnata in campionato. Per tale motivo i dirigenti della Lazio erano molto incerti se lasciarlo libero o no. Alla fine si era stabilito che se il bianco-azzurri avessero perso in via Filadelfia, la formazione avrebbe dovuto essere rimaneggiata e comprendere Antoniotti come ala. Se invece vinta... La Lazio, appunto, si affermò per uno a zero e così Antoniotti è ora felicissimo di essere a Torino, dove, oltre a tutto, si trova a poca distanza da Novara, luogo di residenza dei suoi. La possibilità di utilizzare questo tecnico attaccante in parecchi ruoli del quintetto darà modo al granata di impiegare il nuovo acquisto anche in sostituzione di elementi in ritardo di forma. A Lione, tuttavia, il compito dell'ex laziale dovrebbe essere quello di contrattacco. In base all'elenco dei partenti le schieramento si annuncia così: Soldan (Romano); Molino, Parino; Giuliano, Nay, Sentimenti III (Grava); Boccolo, Giovetti, Antoniotti, Tagnin e Bertolini.

Il Torino è atteso con molta simpatia a Lione e per stasera è previsto un ricevimento in Municipio.

La Juventus ha impiegato questo periodo di vacanza alla preparazione del campionato, mandando i giocatori, (esclusi naturalmente gli azzurri Boniperti e Muccinelli), in permesso fino a giovedì. In tal giorno i bianconeri si ritroveranno in sede per ripartire subito per Villar Perosa, dove si fermeranno fino a domenica 22 giorno della partitissima con l'Inter. Parola è stato a Genova in qualità di osservatore speciale dell'incontro disputato dai nerazzurri con la Sampdoria, ritornato con una grande impressione di Nyers nonostante il rigore parato sul portiere.

«L'Inter è tutt'altro che debole — ha ammesso Parola — occorrerà prepararsi con grande impegno». I juventini hanno quasi due settimane per pensarci.

Continua la preparazione dei calciatori egiziani

IL CAIRO, martedì sera.

I calciatori egiziani hanno intensificato la loro preparazione in vista dell'incontro di venerdì prossimo con l'Italia. Il Comitato di selezione non ha ancora indirato la formazione.

Gli egiziani hanno già avuto una disavventura. Si conferma che il portiere Abdel Galil e il terzino sinistro Nouroldaly, entrambi sicuri candidati alla Nazionale, non potranno giocare contro l'Italia perchè infortunati.

Nazionali ungheresi amnistiati

I giornali sportivi di Vienna informano che la Federazione di calcio ungherese ha deciso di «amnistiare» i calciatori Calber, Kocsis e Budai, che a suo tempo erano stati esclusi dai ranghi della nazionale per motivi disciplinari.

La decisione è stata probabilmente presa affinchè i tre giocatori in questione possano essere nuovamente inclusi nella nazionale magiara che domenica prossima affronterà a Budapest la Svezia e il 25 corrente a Londra l'Inghilterra.

Domani sera l'incontro Piemonte-Lione

Basket italo-francese nella palestra RIV

Un interessante confronto di pallacanestro maschile si disputerà domani sera alle 21,15 nella nuova palestra del Gruppo Sportivo RIV in viale Dogali 12 (terza destra del Fo rona Molinette, tram 2, 14, 15). La selezione dei migliori giocatori piemontesi che nella gara di andata in Francia (5 gennaio scorso) venne battuta per 63-42, scenderà l'incontro di rivincita con una rappresentativa della Lega Limoges.

La formazione piemontese curata dal C. T. regionale Donat Catin, e dall'allenatore Flavio Martinotti potrà contare sul blocco della RIV (Neati, Guazzone, Vannucci, Tonelli, Sampio, Viviani); su Cappa del Michelin, Zini e De Lucio della Lisberna Biella e sui quattro migliori giocatori della Ginnastica, Pino e Sandro Pellegrini, Maschio e Pandiani.

La rappresentativa limoges comprende due nazionali di Francia, Guillin e Sturia, tre nazionali juniores, Bellet, Desvignes, Clemens, il nazionale lettone Varkalis, naturalizzato francese, ed è completata da Devouge, Bailly Berard, Bonvallet e Duperray.

Gli avversari dei piemontesi, come si vede, sono fortissimi. Indipendentemente dal risultato, che difficilmente potrà essere a favore dei nostri centri, è assicurato un alto tono di gioco. Il basket, come tutti sanno, se è ben giocato, raggiunge un livello spettacolare pari ad altri sport ben più popolari.

L'intera gara sarà ripresa e trasmessa dalla Televisione Italiana. Alle 20 precederà l'incontro fra le squadre juniores della RIV e del Collegio San Giuseppe. I biglietti sono in vendita nel salone de «La Stampa» in via Roma n. 80.

Dichiarazioni di Kling sulla Carrera messicana

Città di Messico, martedì sera.

Il corridore tedesco Karl Kling che l'anno scorso vinse la «Carrera» messicana alla media oraria di km. 163 ha dichiarato che quest'anno verranno registrate medie ancor superiori. Kling sarà questa volta al volante di una «Porsche» con la quale gareggerà nella categoria sport, una delle nuove categorie create quest'anno e che comprenderà tutte le autovetture sino alla cilindrata di 1600 cmc.

Secondo Kling vincitrici di quest'anno saranno le «Lancia» che sono state comprese nella categoria internazionale (cilindrata illimitata) e che saranno affidate al pilota argentino Manuel Fangio ed agli assi italiani Felice Bonetto, Eugenio Castellotti, Luigi Chinetti.

PUBBLICITA' ECONOMICA
(Via S. Teresa N. 7)
Minimo 10 parole - Tasse 1 % - Di due inserz. dello stesso annuncio uno comparirà in un Numero dal lunedì, gratuitamente.

I ANNUNZI ECONOMICI, L. 40 p. p.

A contemporanea tra un uomo, assumiamo qualunque rappresentanza, stipendio garantito. Telefono 82-323. 9050
CANCELLI lotta misure, cancellate reti. Viatichelli, Cuneo, via Cuneo 6. 9027
CEDESI attrezzature lavorazione meccanica serie centrali lavoro 500.000 mensili. Telefonare 985-611. 54170
IMPIEGATI acquistate ingrosso capi cravatteria, visitatori. Via Lodi Chieri 70.
RISCALDAMENTO, La sicura Torino semplice, economico, richiesta di pro. Richiesta, N. Marziale 12. 10155
MACCHINARIO elettrico, materiale, stagno antincendio, Cigna 3. Telef. 31-840.
PIATTINE a filo per avvolgimento auto cosine carta seta. Fabbrica Agostini, Canova 14. Telefono 655-542. 70134
TORNI nuovi ed occasione, liquido Marina. Eventuali facilitazioni. Telefono 985 826.
ZEUS commerciale automunito panoramico, entusiastico liquido privato occasione. Casella 10-T, Stamp. Bologna.

1.500 CAP. ESI. ASIEN. L. 40 p. p.

ABBIAMO garanzia bar, ristoranti con alloggio, convenientissimi. Tratta Angiolino, Nizza 3. 5018
ABBIAMO latteria centrale, alloggio, 1,500.000, occasione. Vergnano, Principe Amedeo 28. 55177
ABBIAMO lavorazione cartotecnica, cedia redditio garantito, ampio alloggio, 6.500.000; trattiamo garanzia. Telefono 52-065.
AFFARE piccoli ammortizzabile assicurazione, ottimo commercio 1.500.000. Vendiamo. Telefono 82-065. 63173
AFFARONE caffè, rosticceria, confetteria, lavoro assicurato, cedesi 1.500.000. Telefonare 882-701. 54018
AFFARONE lavorazione cartotecnica 2.500.000, trattative riservate. Gerbi, Carrara, Re Umberto 62, telef. 527-518.
ACCELLERIA ristorantissima via grande passaggio, cedesi 1.000.000. Masino, Belluno 7. 10367
ALIMENTARIO pasticcio, pasta pepeiale, unico nella zona, cede causa malattia L. 2.200.000. Gerbi, Carrara, Re Umberto 62, telef. 527-518. 9933
ASSOCIERE? Rappresentare, realizzazione brevetti, macchinario agricolo. Scrivere casella 3084, SPI, Torino. 70271
ASSOCIARSI persona per gestione azienda automobilistica redditizia. Scrivere casella 3085, SPI, Torino. 53077
AVVIATISSIMA azienda commerciale cedesi legnami metalli minima disponibile cedesi 2.500.000 trattabili. Scrivere casella 1021, SPI, Torino. 10487
AVVIATISSIMA pasticceria, bar drogheria, negozi, permessi superalcolici, alloggio, cedesi convenientissimi. Telef. 65-151. Scrivere casella 7078, SPI, Torino.
AVVIATISSIMO principio frutta e verdura tre vetrine angolare cedesi subito. 500 Quadrilatero angolo via Vinzia. 52304
AZIENDA di falegnameria cedesi compresi stabili e macchinari visionare Torino semplice, economico, ricevuta di pro. Richiesta, N. Marziale 12. 10155
MACCHINARIO elettrico, materiale, stagno antincendio, Cigna 3. Telef. 31-840.
PIATTINE a filo per avvolgimento auto cosine carta seta. Fabbrica Agostini, Canova 14. Telefono 655-542. 70134
TORNI nuovi ed occasione, liquido Marina. Eventuali facilitazioni. Telefono 985 826.
ZEUS commerciale automunito panoramico, entusiastico liquido privato occasione. Casella 10-T, Stamp. Bologna

ULTIME NOTIZIE

Gli interventi di Eden e Dulles

Riserbo a Palazzo Chigi, dove si smentisce che l'Italia abbia chiesto il richiamo del gen. Winterton - Domattina, al Consiglio dei Ministri, Pella farà il punto sulla situazione

Roma, martedì sera.

Negli ambienti responsabili italiani le dichiarazioni di Eden e di Dulles hanno provocato un senso di sollievo stupore, appena attenuato dalle più pacate e responsabili affermazioni che il primo ministro Churchill ha fatto su Trieste nel corso della notte. Tuttavia, ancora stamane, a Palazzo Chigi, non si è voluto dare una risposta ben definita alle dichiarazioni dei due ministri degli esteri, evidentemente tratte dal rapporto del generale Winterton che — ci si limita ad osservare — per ovvie parte in causa, non è il più qualificato a fornire una documentazione che non sia apertamente partigiana. A Palazzo Chigi si afferma che il governo italiano non è in possesso dei testi ufficiali dei due discorsi, ma è evidente che con le vuote dichiarazioni premature, e dettate, comunque, dall'irritazione che i due discorsi hanno provocato, renderà ancora più tesa una situazione per molti aspetti drammatica.

Si smentisce nel mentre che il governo italiano, contrariamente a quanto un'agenzia americana aveva trasmesso, abbia richiesto il richiamo del generale Winterton. In verità si tratta di una duplice smentita, nel senso che né Foster Dulles ha fatto una simile affermazione, né il governo italiano aveva avanzato tale richiesta.

«La linea d'azione del governo — è stato dichiarato a Palazzo Chigi — resta quella ribadita domenica sera da Pella. Il governo conferma la versione dei fatti di Trieste accertata la documentazione raccolta e pubblicata».

A completamento di questa documentazione e a smentire i fatti denunciati da Eden, bisogna aggiungere che le autorità alleate respinsero al limite della zona A taluni gruppi di reduci di Redipuglia che volevano recarsi a visitare la città di Trieste. Il giorno quattro, poi, il Ministero dell'Interno italiano diede disposizioni di fermare nella zona di confine quei gruppi che intendevano recarsi a Trieste per una semplice visita alla città.

Il governo italiano non è contrario a che le responsabilità dei luttuosi incidenti di Trieste siano accertate mediante una inchiesta da compiersi da un organo che dia garanzia di serietà imparzialità, e nel quale le parti interessate siano rappresentate. In questo senso è infatti da intendersi il passo del radiomessaggio di Pella, dove ha detto che l'Italia «ha chiesto e insistera perchè piena luce sia fatta sulle circostanze che hanno condotto al tragico spargimento di sangue».

Del resto, pur nell'ondata di malumore che sembra prevalere l'opinione pubblica inglese nei confronti degli italiani, una autorevole voce — quella del *Manchester Guardian* — si è levata a chiedere che sui dolorosi fatti venga svolta una inchiesta «con la cooperazione di altri Paesi del Patto atlantico». «La versione italiana — ha scritto il giornale di Manchester — contrasta con quella del Comando militare, e sembra logico che se il Governo di Roma possiede nuovi elementi di prova, questi debbano essere presi in esame».

Se questa inchiesta si farà, dovrà essere ascoltata certamente la voce di quei trenta agenti della polizia civile di Trieste che — secondo un rapporto pervenuto ieri sera a Roma — hanno presentato, dopo l'eccidio, le loro dimissioni dal corpo con effetto immediato, il che comporta la perdita di qualsiasi diritto all'indennità di licenziamento.

A preparazione della seduta di domani del Consiglio dei Ministri, l'on. Pella nel suo ufficio al Ministero del Bilancio ha avuto stamane alcuni colloqui con i suoi colleghi di Gabinetto, in particolare si è intrattenuto con il ministro del Tesoro Gava, in merito agli oneri che deriveranno all'Erario dai miglioramenti economici ai dipendenti statali, da attuare nel quadro della legge-delega.

Pella farà domattina al Consiglio dei Ministri il punto sulla situazione di Trieste. A quanto risulta il governo rimane orientato nel continuare a lavorare per la soluzione del problema di fondo, senza intemperanze ma con la ferma determinazione di «perseguire il perseguibile».

E' per questo che, a determinate condizioni (preparazione diplomatica, sdrammatizzazione della situazione, eccetera) il governo potrebbe considerare l'eventualità di partecipare alle più volte annunciate conferenze a cinque. Ad ogni modo, ciò che si dovrà fare in avvenire sarà discusso domani dal Consiglio dei Ministri e stabilito eventualmente dal Parlamento che il 17 (quando Pella tornerà dalla Turchia) discuterà a fondo nuovamente la questione.

I partiti di destra, nel mentre, non nascondono una certa loro irritazione per gli sviluppi della situazione e i missini affermano che «Eden e la Gran Bretagna non sono già alleati, ma nemici».

Giovedì mattina il Presidente del Consiglio partirà in aereo per Ankara, da dove farà ritorno domenica sera, lo anticipe, cioè, di 48 ore sul previsto, e ciò allo scopo di non procrastinare ulteriormente la discussione sul problema di Trieste, che verrà affrontata a Montecitorio martedì prossimo. Seranno discusse le interpellanze e le interrogazioni, e in questa sede Pella avrà modo di precisare il punto di vista del Governo su tutte le questioni che di qui a una settimana si saranno nel frattempo maturate.

Autorevoli voci si sono levate nel mondo cattolico per condannare i tragici fatti di Trieste. *L'Osservatore Romano* scrive fra l'altro che «il reprimere soltanto gli incidenti dimostra purtroppo che la violenza toglie il controllo a chiunque vi si abbandoni ed espone persino l'autorità a severi giudizi, ben pericolosi per il suo prestigio e per l'opera sua».

A sua volta don Luigi Sturzo ha parole di sdegno per la inumane repressioni poliziesche. «La Zona A non è una colonia, nè si trova sotto occupazione militare di guerra, ma è una amministrazione mista anglo-americana-italiana — egli rileva — con libera rappresentanza elettiva municipale. L'uso delle armi fatto contro una folla, sia pure renitente alle ingiunzioni di sciogliersi, ha tutto il carattere di un eccesso di potere: il mano che si può dire è che certi poliziotti e certi comandanti perdettero la testa».

Il prof. Marcello Comel

Il processo Comel alle Assise di Milano

Doveva celebrarsi a Pisa, ma è stato trasferito per "legittimo sospetto„ - Il cambiamento di sede richiesto dal rettore dell'Università pisana, ove è docente il prof. Comel, marito della tragica assassina

Dal nostro corrispondente

Pisa, martedì sera.

Il processo Comel, dunque, si svolgerà alla Corte d'Assise di Milano. La notizia è ufficiale, ed ha suscitato notevole impressione qui a Pisa, dove tuttora è vivissimo il ricordo della orrenda tragedia svoltasi al mattino del 30 luglio 1949 nella elegante villa di via Torelli, a breve distanza dalla torre pendente.

La tragica vicenda è nota: per ragioni che soltanto il dibattimento in sede giudiziaria potrà definitivamente chiarire, la dottoressa Maria Cecilia Bernardo-Comel (che nel pomeriggio del 29 luglio aveva indirizzato a tre note personalità pisane un circostanziato memoriale per esporre loro la realtà di una situazione da lei giudicata insostenibile) mentre nella casa gli altri familiari erano ancora immersi nel sonno uccise, sgozzandolo con un rasoio, il proprio figlio Camillo di 9 anni, tentando subito dopo di suicidarsi con la stessa arma.

Rinvenuta agonizzante dal marito, prof. Marcello Comel, la dottoressa, trasportata urgentemente all'ospedale, potè essere salvata.

Nel giugno 1951, i periti psichiatri proff. Amati e Coppola, dichiararono la Comel totalmente inferma di mente: ma il P. M. dr. Giacobini, richiese ugualmente il rinvio a giudizio della dottoressa, sotto l'accusa di omicidio volontario, e, — colpo di scena — anche del prof. Marcello Comel per il reato di maltrattamenti aggravati in famiglia», che assorbe anche quello di istigazione al suicidio.

Il giudice istruttore, dottor Gradito, però non accolse la tesi del P. M. e sentenziò non doversi procedere nei confronti della dottoressa perchè «incapace di intendere e di volere», disponendo il di lei ricovero per dieci anni in manicomio; assolvendo altresì il prof. Comel per non avere commesso i fatti contestatigli.

Avverso la sentenza istruttoria, interpose ricorso il P.M. e — altro colpo di scena — nel maggio scorso in Sezione Istruttoria della Corte d'Appello di Firenze, in accoglimento del ricorso stesso, dispose il rinvio a giudizio di entrambi i coniugi per i reati loro ascritti.

Degno di particolare rilievo il fatto che la sentenza di rinvio a giudizio si è spinta oltre le richieste del P. M., in quanto la dottoressa Comel dovrà rispondere dell'omicidio del proprio figlio, con l'aggravante della premeditazione che il P. M. non le aveva contestato.

Il dibattimento, com'è noto, avrebbe dovuto svolgersi alle Assise di Pisa; ma recentemente, per iniziativa di alcune personalità, fu prospettata alla Suprema Corte la opportunità di differire il processo in altra sede per motivi di legittima suspicione, «essendo la cittadinanza pisana — scrissero gli esponenti — troppo vivamente interessata alla vicenda, non consentendo quindi la città di Pisa uno svolgimento sereno del processo».

L'iniziativa per ottenere il rinvio del dibattimento ad altra sede era stata presa — come si è saputo successivamente — anche dal rettore dell'Università, prof. Avanzi, il quale fece pure presenti, nella motivazione della richiesta, «talune ragioni di carattere accademico». Il prof. Comel, infatti, era docente — anzi, almeno di nome lo è ancora — presso l'Università di Pisa e direttore della clinica dermosifilopatica degli ospedali di S. Chiara, e il rettore dell'Ateneo, basandosi su precedenti clamorosi casi (processo Murri e processo Maiorana) per i quali si era ritenuto necessario far svolgere i dibattimenti in sede diversa da quella naturale, senza esprimere riferimenti alla persona del giudicando e al presunto disfavore dell'opinione pubblica nei suoi confronti, ha voluto evidentemente sottrarre l'ambiente universitario pisano da una situazione imbarazzante.

Comunque, la decisione della Suprema Corte di far svolgere il processo in altra sede ha avuto sfavorevole eco tra la cittadinanza pisana che per la maggior parte — è il caso di sottolinearlo — la considera una offesa al proprio civismo e senso di responsabilità.

Giuseppe Rossetti

Lincoln Cavicchioli

Un operaio annegato

Mortale sciagura a Pontestura Monferrato

Casale, martedì sera.

Stamane a Pontestura Monferrato, durante le operazioni di dragatura del fiume Po, è avvenuta una grave disgrazia: l'operaio Riccardo Daria di anni 60, di Rocca delle Donne, in territorio del comune di Camino, è perito annegato. Egli stava con un compagno di lavoro, Pietro Dellavalle di 48 anni, sopra un traghetto raccogliendo ghiaia che veniva dalla draga, quando per un forte scossone impresso da un mezzo al natante, i due operai, perduto l'equilibrio, cadevano in acqua; mentre il Dellavalle riusciva ad afferrarsi a un appiglio, il Daria scompariva immediatamente fra i gorghi.

Accorsi alcuni pompieri da Casale la salma dell'annegato non è stata ancora ricuperata.

RIPRESA LA CAUSA PARRI-"MERIDIANO„

Il gen. tedesco Harster sarà interrogato in carcere?

Il Tribunale decide se si dovrà sottoporre un questionario all'ufficiale detenuto - Nuovi incidenti procedurali - Respinta una richiesta della difesa

Milano, martedì sera.

La serie degli incidenti procedurali che pare abbia la sua caratteristica in questo processo, è stata aperta stamattina all'inizio della ripresa della causa *Parri-Meridiano d'Italia* con l'eccezione sollevata stavolta da uno dei patroni di parte civile, e cioè l'avv. Antonio Greppi ex-sindaco di Milano. L'incidente era peraltro da prevedere, perchè in discussione sarebbero apparse — come era stato annunziato — le venticinque domande che per «rogatoria» la difesa intende siano rivolte al teste generale Harster in carcere come criminale di guerra nelle prigioni di Stato olandesi di Scheveningen.

Il P. M. dott. Bacchetta è però immediatamente intervenuto per chiettare in merito alla precedenza che di norma spetta agli avvocati di parte. Si è quindi alzato il difensore avv. Nencioni, patrono del maggiore imputato, cioè il Servello, il quale ha confrontato alcune domande poste al teste Allan W. Dulles con quelle rivolte all'Harster ed ha rilevato discordanze. Pertanto ha chiesto che il Tribunale, previo esame, accolga l'elenco delle venticinque domande poste all'Harster per rogatoria, senza alcuna eccezione.

Il P. M. ha quindi fornito precisazioni relative alla testimonianza Dulles ed ha proceduto ad una severa critica alle domande poste dalla difesa, lasciando al Tribunale ogni decisione al riguardo ma chiedendo però che vengano accolte anche alcune sue richieste.

L'avv. Dadea secondo difensore ha fatto qualche replica e quindi il Tribunale si è ritirato in camera di consiglio, dove è rimasto per un'ora e un quarto. All'uscita la giuria ha emesso una ordinanza relativa alle domande da porre per rogatoria al generale Harster. Il Tribunale ha deciso di integrare le domande della difesa con quelle del P.M. e pertanto le prime hanno dovuto essere di molto ridotte di numero.

In totale nella nuova dizione approvata dalla Corte sono scese a ora diciannove. La difesa a mezzo del suo primo rappresentante avv. Nencioni ha posto delle riserve, avanzando una richiesta con la quale chiede che vengano cassate alcune dichiarazioni relative al manifesto del *Meridiano d'Italia*, apparso sulle cantonate di Milano durante il periodo elettorale. Tale richiesta ha dovuto essere nuovamente esaminata dal Tribunale che si è ancora una volta ritirato in camera di consiglio e alle 12.15 ha emesso una nuova ordinanza con la quale respingeva la richiesta dalla difesa.

Quindi il Presidente ha rimandato il processo all'udienza pomeridiana

Impigliato a testa in giù dal balcone del 3° piano

Il gesto di un suicida: lo libera quando già è morto per emorragia cerebrale

Milano, martedì sera

Una insolita e tragica soluzione ha avuto stamane il disperato proposito di un suicida, il sessantaduenne Vassallo Baldassare, abitante in viale Corsica 62. Affacciatosi al balcone del suo appartamento al terzo piano per gettarsi nel vuoto, nel preciso istante in cui aveva preso la spinta per il volo mortale rimaneva impigliato con un piede alla ringhiera del balcone e quindi penzolante a testa in giù.

In tale posizione il Baldassare restava per una ventina di minuti cioè fino a quando i familiari, richiamati dai suoi lamenti, potevano accorrere in suo aiuto. Ormai però era troppo tardi anche per il fatto che, alto e robusto (pesava più di 90 chilogrammi) nessuno riusciva ad afferrare l'uomo ed a liberarlo dalla morsa della ringhiera. Fu necessario pertanto l'intervento dei vigili del fuoco, ma quando questi giunsero il disgraziato era morto per emorragia cerebrale.

GIULIO DE BENEDETTI
DIRETTORE RESPONSABILE

PUBBLICITA' ECONOMICA (Via S. Teresa N. 1)

4 CASE a TRABENI L. 40 p.p.

(Continua da pag. 4)

LUCCHINO, [illegible] 23, vende alcuno nuovi liberi, 4 camere, cucinino, bagno, terrazzabile, piano 4°. Corso Unione Sovietica. Telefonare 49371. 9573

MURI grande capacità, retro, cantina, reddito 240.000 annue, vende 2.200.000; altra centralissima 3.000.000; altra 100 mq. 1.600.000; Comm. Carrara, Re Umberto 53. Telefoni 527-513. 9623

NEGOZI, muri, casamenti da 4.000.000 a 15.000.000. Pagamento contanti. Telefonare 682-435. 9718

PALAZZO gran classe presso via Po vendesi ultimi alloggi moderne comodità. Rivolgersi cantiere, via Accademia Albertina 3. 43007

PETITTI, Sacchi 2, vende casa 8 camere arredati 6.600.000, 4 camere 3.800.000.

PIANO rialzato, alloggetti occupati 2 camere, cucina, terrazzo, bagno, vendo. Prezzo ex 22. 9675

PRIVATO vende 6. Mauro case 3 vani 1600 giardino. Richiesta 7.500.000. Telefonare 556-384. 90383

RAPALLO e dintorni per acquisti, vendite, affitti, ecc. Agenzia La Riviera, Scopolo & C., Rapallo, piazza Cavour. Telefono 3614. 9007

RATEANDO vendo negozi, locali liberi subito e [illegible] Arcidiacono Albertina 19, ore 16-17. 10033

SANREMO, Talavi, immobiliare 3, vende villini, appartamenti, lotti terreni, affari. 3668

STABILIMENTO mobili 800-1000 coperti occasionali. Scrivere casella 6047, API, Torino. 90427

TERRENO, via Baltimora, mq. 1100, prospetto 30 camere, vendesi. Domenici, Via [illegible] 6. 9197

TERRENO 6000 mq. zona Carrodeti, Cavallino Bianco, panorama incantevole, adattissimo villa, tenuto urgentissimo, eventualmente [illegible] Comm. Imarisio, Urbano Rattazzi 11. Telef. 553-805.

ULTIMI alloggi quattro servizi residenza Luisa Carretto 70. Vista panoramica.

UVAR vende signorili appartamenti di tre camere cucinotto. Via Lario Vidua 4.

UVAR vende appartamenti di 1-2-3 camere e cucina, via Belfiore 6 angolo via Cuneo 49. 10324

UVAR vende ottimi appartamenti di 1-3 camere libere e cucinino. Via B. Galvani n. 50. 10334

UVAR vende appartamenti nuova costruzione di due camere cucina e servizi. Via Bologna 128. 10324

UVAR vende ottimi appartamenti di una camera e cucinino. Corso Sebastopoli 158 (presso Stadio Comunale). 10324

UVAR, corso Palestro 10, telef. 538-031, vende appartamenti ogni tipo rateando il pagamento fino a cinque anni. 10324

UVAR vende nuovi appartamenti di una e due camere e servizi. Corso Regina Margherita 12. 10324

UVAR vende nuovi appartamenti di una camera e cucina, [illegible] Sebastopoli 154 seg. Cisterna, consegna aprile-maggio 1954.

UVAR vende eleganti appartamenti di 1 camera e cucina. Corso Sebastopoli 246.

UVAR vende appartamenti di 2 camere e cucina. Corso Belfiore 24 bis. 10324

UVAR vende facilissimo pagamento 40 % contanti; 40 % in cinque anni; 20 % in venticinque anni. Corso Palestro 10.

UVAR vende ampi negozi con retro, via Giuseppe Luigi Lagrange 10. 10324

UVAR vende ottimi appartamenti di tre e quattro camere cucina. Corso Unione Sovietica 30 bis. 10324

VALENTINO palazzo signorile vendesi alloggi signorili da 3 a 7 camere doppi servizi liberi ed occupati. Visite 15-17. Massimo D'Azeglio 72. 10287

VENDESI, istituto corso Francia, alloggio signorile 10 camere doppi servizi libero subito. Scrivere casella 6262, API, Torino.

VENDO appartamenti avanzata costruzione modernissimi pianissimo, camere due e sei completi casa comodi, vendo anche appartamenti 2-3-4 camere oltre servizi già pronti. Tratta direttamente: Rosmini Pio 29. 7440

VENDO camere nuove grandi, cucina, Richiesta 1.200.000, libero. Tel. 871-630.

VENDO casetta 3 camere cucina servizi grande cantina nel laboratorio zona Francia, Massaglia, Cavour 16. 8414

VENDO due locali piano terreno mq. 70 ciascuno mq. 55, liberi, possibilità godere grande spazio esterno, periferia Barriera Milano, Malanì, telefono 21-603.

VENDO villa signorile vicinanze nuovo mercato Vittoria, divisa appartamenti, non libera subito, 22.000.000 trattabili. Richiedere interessati: Scrivere casella 9197, API, Torino. 90403

VENDONSI due camere cucina grandi comodissimi. Scrivere casella 9035, API, Torino. 9384

VIA Lanzo 92, vendonsi camere libere subito 550.000, [illegible] 320.000, Visite 17-19.

VILLA ottima posizione, panoramicissima, sei camere, servizi, giardino. Telef. [illegible]

5 AFF. TEBB. e LUC. L. 40 p. p.

AFFITTASI locali ampi luminosi, adatti laboratorio industria [illegible] mq. 19-140 zona Lingotto. Telef. [illegible] 330-396.

AFFITTASI garage adatto magazzino via Antonio Cecchi, 6000 mensili. Telefonare 22-822. 90506

CERCO bagni adatto macelleria carne bovina. Telefonare 772-256. 10063

MERCATI Nuovi affittasi magazzino mercati quadrati 150. Ore 15-18.00, Madonna Rosa 24, Geometra Bonsi. 7428

NEGOZI consegnati completamente decorati affitto subito, fisiologici via Amerigo Vespucci 47. Facilitazioni. 70857

NEGOZI smontabili, via Principessa Clotilde 73, affittasi convenientemente. Telefonare 74-241. 82000

SOCIETA' affittasi-vende 3 locali uffici, accessori, servizi, zona piazza Statuto. Telefonare 48-247. 90380

6 APP.APPARTAMENTI L. 60 p.p.

ABBIAMO abitabili novembre signorili 2-3 camere servizi, Valentino. Reg. Rivoli. Garibaldi 50. 85955

ABBIAMO Lingotto 10.800 (camera 7000), frazione Bertolla 12.500. Telef. 81-583.

ABBIAMO 1-2-3 camere, servizi. Fermate Re Umberto 1. 7472

ABBRACCIAMI alloggi 2-3 camere, servizi, garage, precollaudo, consegna tram. Telefonare 81-583. 85089

AFFITTASI alloggi 2 camere, cucina, signorili, Madonna Rosa 24 (corso Principi), ore 15-18.00. 7428

AFFITTASI grandiosi saloni nuovi, alloggi signorili 3-4 camere servizi su corso principale zona Francia. Corso Moncalieri 14. 9458

AFFITTASI subito alloggi signorili 3-4 camere doppi servizi, via Colli 20 angolo Stati Uniti. 90340

AFFITTASI tre camere cucina disimpegni su corso adiacente piazza Benefici. Telefonare 686-488. 84844

AFFITTASI 3 camere e servizi con o senza garage, zona Francia, trattasi solo direttamente. Telefono 772-847. 84626

AFFITTASI una, due camere varie 12.000 mensili. Nizza, via dei Mille 14.

AFFITTASI alloggio signorile 3 camere servizi, altro 4 camere. Telefonare 56-424.

ALLOGGETTO modernissimo ariosi, 2 camere, cucinino, tutti comforts, affitto. Via Rossetti 141, telef. 52-661. 9478

ALLOGGIO due locali doppi servizi affittasi. Corso Rosselli 1. 84498

AMMINISTRAZIONE, Massena 31, telefono 40-585. Affittasi fabbricati rustici villini da affittare; assicuriamo locali inquilini. Riscuotiamo provvigioni. 8

AMMINISTRAZIONE, Massena 31, affittiamo Lingotto 2 camere cucina servizi 14.000, altre zona 2 camere cucina terzo piano bagno 10.000, 3-4 camere buone condizioni, camera cucina servizi 14.000.

CERCO abitare 2-3 vanore servizi Porta Nuova. Telefonare 51-098. 83278

CERCO alloggetto in affitto qualsiasi località. Telefonare 81-729. 8291

IMPIEGATO cerca affittare alloggio 3-4 camere, Massima referenze. Telefon. 66-192.

LA Fidelis affitta alloggi camere cucina e bagno 13.000, altri 16.000, 18.000. Telefonare 86-128. 9674

SANTA Rita, Parella, affittasi subito alloggi 2-3 camere servizi. Cerotti, Andrea Doria 15. 8268

SPOSI cercasi camera cucina vuote, piccolo alloggetto anche periferico. Telefonare 891-124. 10468

2 ALB. e STAZ. C.I.M. L. 40 p.p.

ALASSIO pensione familiare. Dario, climatica, capita dipendenti aziende bisognosi riposo, clima mite, 1000 compleanno, ottimo trattamento. 85043

MARSTELLA Piave Ligure. Quieto balneare sul mare. Pensione, giardino sul mare. Garage. Telefono 579-573.

2° LEZ.TRAD.FRESTAZ. L.30 p.p.

INGLESE lezioni, ripetizioni accurate impartisce diplomata. Tel. 534-496. 90447

PETTINATRICI diventerete frequentando corsi accelerati, assicuriamo posti, lezioni, manicure, specialità arte. Dante Mario, via S. Pio V, 3. Telef. 687-806.

PORTA Susa, amministrativa, ragioniera, segue corrente, entrata particolare, risolta signorina, referenze, Telefonare 324-477, pomeriggio. 9632

2 UFF. IMPIEGO e LAV. L. 40 p. p.

ABILE ritoccatore, colorazione fotografie, libero pomeriggio, corsari. Referenze. Telefonare 76-132. 83195

BELLA presenza, distinzione, moralità, 35enne, nubile, disposta viaggiare sede rappresentanza, rappresentanza, preferenza, visite clientela privata, buona prigioniera. Scrivere casella 6266, API, Torino.

CERCASI impiego ottre garanzie, istituzione pregata, trattare vendita stabili, sufficienti 6-8 ore settimanali. Scrivere casella 1025, API, Torino. 8430

CERCASI operaio elettricista specializzato impianti industriali. Inutile se non provati. Torino, Telefono 682-910.

CERCASI operaio specializzato in modelli lavoro lungo meccanicamente pratico meccanismi elettricamotoguna. Scrivere Arbo, Saluzzo 25, Torino. 10013

CERCO signora per dirigere pensione signorile disposta cauzionare. Tel. 807-471.

IMPIEGATINE stabilimento cerca per sostituzione immediata provetta almeno dattilografia possibilmente computometrista preferibilmente lavori ufficio, inutile scrivere senza requisiti richiesti, casella 6281, API, Torino. 83161

MODELLA cercasi per stoffe sarebbe preferibile lavoro, scrivere dettagliando esperienza 7065, API, Torino. 10488

PASTICCERIA primaria cerca abilissimo decoratore torte. Scrivere casella 9182, API, Torino.

STABILIMENTO cerca ragioniere contabili, esigesi massima referenze. Telefonare 33-418. 70008

TUTTOFARE due adulti cercasi, mansilie 13.000, serrani. Scrivere casella 9060, API, Torino. 83118

11 DOMANDE IMPIEGO L. 30 p.p.

ABILE commessa abbigliamento avviatissimo anche nascente, ottimo referenze, offresi. Telef. 776-339. 10009

ABILE ragioniere qualifica grande esperienza contabile anche assente giornata, scrivere casella 6238, API, Torino. 54448

CAMERIERA tuttofare donna bella presenza cameriere abbasso diciotto stagione francese. Scrivere Corso Vittorio Emanuele 70, Asti. 70052

CONIUGI giovani giardini fratelli offresi custodia villa. Referenze controllabili. Telef. 530 841. 83037bis

CONIUGI soli cercansi portinerie. Telefonare 32-828. 85035

DA tuttore importanti ditte mandatari capo allestimento e contratti. Scrivere casella 9049, API, Torino. 83158

DICIANNOVENNE parlo elettrotecnico conoscenze base aziende speciali. Telefonare 777-740. 83000

EX-carabiniere, persona, colto, lunga pratica ufficio, contabilità, paghe, offresi anche saltuariamente. Carmagnola, Rosmini 11, Torino. 54289

GNOCCHINE libero pomeriggio corrispondenti, Scrivere casella 9065, API, Torino.

LAUREATO italiano occuperebbesi pomeriggio, settembre, segretario corrispondenza biblioteche. Scrivere casella 6246, API, Torino. 85183

LAUREATO medicina offresi subito, libero, pedagogia matematica provincia Torino, Scrivere casella 7083, API, Torino.

MOTORISTA meccanico Diesel o motopesca offresi anche con piccola cauzione. Scrivere al giornale, c. Casale 226, Torino.

PENSIONATO ex-impiegato, ottima cultura, buona presenza, cerca sistemazione fabbricato, adatto ufficio, massimi riguardi, mite pretese, referenze. Telefonare ore 9-13 57-975. 80198

PERSONA fidata offre assistenza e lavori domestici a piccola famiglia o persona sola. Telefonare 23-849 dalle ore 11 alle ore 9. 70471

RAGIONIERA giovane diplomata ragioneria offresi, massima serietà. Telefonare 681-499. 70406

RAGIONIERA diplomata dattilografia corrispondentista libera subito referenze offresi. Scrivere casella 6300, API, Torino.

RICHIORINA presenta cerca lavoro maestra, commessa, magazziniera, lavori fabbrica. Telefonare 91-258. 70843

(Continua a pag. 6)

«NAVI E POLTRONE» AL TRIBUNALE DI MILANO

Le perdite della Marina nella scorta ai convogli

L'amm. Bragadin ha parlato a lungo del traffico navale verso l'Africa - Sanguinoso bilancio: 13.700 caduti in combattimento - Un incrociatore, 27 cacciatorpediniere, 22 torpediniere, 10 sommergibili e un numero ingentissimo di mezzi minori colati a picco dagli inglesi - Le battaglie di "mezzo giugno„ e "mezzo agosto„

Dal nostro corrispondente

Milano, martedì sera

L'annunciata continuazione della deposizione dello stesso della Marina, — Comandante Marc'Antonio Bragadin — è ripresa stamane alla 3ª Sezione della Corte d'Assise dove, da armi quasi venti giorni, si sta celebrando il processo al libro «I maggiori Trizzino, «Navi e poltrone».

L'udienza è incominciata alle 9,30 ed è subito salito sulla pedana dei testi il Bragadin. Data la sua lunga permanenza presso l'Alto Comando della Marina, il teste è a perfetta conoscenza di fatti e circostanze rilevati nel libro incriminato. Egli stamane avrebbe dovuto chiarire come Supermarina affrontava e risolveva il problema della scorta ai nostri convogli.

Il Comandante Bragadin ha scritto precisando che tale problema si poneva sempre in tutta la sua importanza: ogni qualvolta usciva un convoglio, tale problema veniva esaminato alla luce di due criteri: quello della valutazione (e cioè in relazione alla situazione strategica del nemico e delle conseguenti disposizioni da impartire); e quello della possibilità di scorgere che avrebbe offerto l'operazione (e cioè come e quando poteva essere eseguita una determinata azione e in quale modo questa azione avrebbe potuto essere imposta al nemico).

«Le offensive del nemico — ha continuato il teste — partivano sempre da Malta. Era naturale che ogni qualvolta ci si riuscisse a neutralizzare quella base, la nostra azione [illegible] *molto facilitata. Si doveva usare il minor numero di mezzi, perchè le scorte disponibili erano, fin dai primi mesi del conflitto, molto inferiori alle necessità. Fino alla caduta della Tunisia comunque la Marina ha scortato oltre mille convogli. La soluzione del problema dunque era naturalmente in relazione alle offensive del nemico.*

«L'affermazione che si può leggere nel libro del maggiore Trizzino, secondo la quale gli inglesi scortavano sempre i loro convogli, non è esatta e si può accertare che gli inglesi attaccarono in tutto undici convogli nel Mediterraneo, scortandoli con mezzi non sempre del Mediterraneo ma con altri, fatti affluire da diversi bacini. Il problema dei convogli per noi era un problema quotidiano, mentre per gli inglesi si ridusceva a un grande operazione bellica ai, ma a carattere sporadico. Da questa realtà ha avuto origine il nostro disinganno».

Il teste ha quindi proseguito:

«La nostra Marina per tutta la durata della guerra è stata impegnata per oltre il 90 per cento delle sue missioni a proteggere il traffico navale con le isole maggiori, la costa africana e i Balcani. Nel solo traffico con la Libia, la Marina ha avuto i seguenti impieghi: 180 missioni di incrociatori, 17 missioni di corazzate, 1441 missioni di incrociatori ausiliari, oltre 4000 oltre incalcolabile (alcune decine di migliaia) di missioni di cacciatorpediniere e mezzi inferiori.

«Sempre per la protezione del traffico con la Libia le perdite della nostra Marina sono state di un incrociatore, 27 cacciatorpediniere, 22 torpediniere, 10 sommergibili e un [illegible] numero di mezzi minori. Per la sola [illegible] del traffico verso l'Africa, la Marina da guerra italiana ha perduto in combattimento 13.700 uomini. I nostri convogli vennero scortati da forze pesanti [illegible] tutte le fu richiesto necessario e urgente, ma io si potè sempre che fu richiesto necessario e urgente, ma io si potè solo quando c'era disponibilità di mezzi e di carburante: capitò spesso che di cinque corazzate di cui disponevamo, ne occorrono quattro in riparazione. Analogamente per i cacciatorpediniere e per le unità inferiori.

«Ad ogni modo — ha continuato il comandante Bragadin — convogli scortati da corazzate ce ne furono molti di più di quelli citati dal Trizzino nel suo libro. Dal dicembre del '41 al gennaio del '43, essendo i convogli fortemente scortati, riuscirono a raggiungere la mèta. Questo però era dovuto anche alla grave crisi britannica sorta in seguito all'affondamento di due corazzate inglesi nel porto di Alessandria.

Il Pubblico Ministero, a proposito degli undici convogli inglesi menzionati poco prima, ha chiesto, a questo punto, se tali convogli subirono perdite.

Il Bara ha risposto che altrettanti della «battaglia di mezzo giugno» e di quella di «Capo Matapan» tutti gli altri fatti d'arme di una certa importanza [illegible] in previsione di azioni di contrasto al passaggio dei convogli avversari.

Quanto alla spionaggio il comandante Bragadin ha precisato che fino alla primavera del 1942 il nostro spionaggio non riuscì a indiare le rotte inglesi nel Canale di Sicilia, invece nella battaglia «di mezzo giugno» e «di mezzo agosto» le nostre organizzazioni di informazioni potè segnalare quali sarebbero stati la rotta e l'orario precisi di passaggio dei convogli inglesi, per cui Supermarina potè concordare in anticipo il piano di attacco che portò alla vittoria [illegible] nostre unità.

Il Presidente ha quindi domandato se risulti al teste che a proposito della battaglia del 15 giugno, Supermarina, in un primo tempo, avesse [illegible] di mandare la nostra [illegible] contro quella inglese di Gibilterra (squadra H) che avanzava nel Mediterraneo. Il teste ha promesso che assolverà, per precedenti manovre della squadra di Gibilterra, a Supermarina risultava che gli inglesi avrebbero usciti solo a scopo dimostrativo per distogliere parte della nostra flotta impegnata altrove. Non risulta al teste che la squadra italiana dovesse andare a ponente, contro quella di Gibilterra.

D'altra parte il piano operativo difensivo fu deposto soltanto quando si seppe (e fu la sera del 13 giugno) che anche da Alessandria era uscito un convoglio inglese. Perciò la nostra squadra fu mandata a levante, mentre l'operazione di contrasto contro la squadra inglese partita da Gibilterra, [illegible] affidata a sommergibili, ad aerei e a mezzi leggeri. In merito ad altre domande il comandante Bragadin ha risposto che non si può parlare di rifiuto a proposito di un'azione costata» fatta dagli incrociatori quando questi vengano attaccati dal nemico.

«E' una manovra logica — ha precisato il teste — per mantenere le distanze e per evitare eventuali lanci di siluri». Tale criterio risulterebbe confermato anche dall'ammiraglio Da Zara che, secondo il teste, nel suo libro parla appunto di tale manovra avvenuta nella battaglia «di mezzo giugno». Sempre a questo riguardo il teste ha definito falsa la versione del Trizzino sull'episodio dei cacciatorpediniere Vivaldi e Maloncello. Questo ultimo si fermò a difendere e ad assistere il Vivaldi colpito dagli inglesi, fino al rientro alla base di Pantelleria.

Dopo alcune domande poste dal presidente relativamente al funzionamento del nostro spionaggio, domande alle quali il teste ha risposto che esso funzionava con il solito sistema delle intercettazioni radio, il comandante Bragadin è stato licenziato ed il presidente ha rinviato il processo al pomeriggio

Lincoln Cavicchioli

Udienza in Cimitero

Lo strano caso di un avvocato che non vuole assistere ad una seduta della Corte nella camera mortuaria di un Camposanto - Il P.M. chiede l'incriminazione del professionista - La Corte lo assolve

Viterbo, martedì sera.

Un avvocato che corre il rischio di essere sospeso da una Corte d'Assise per abbandono della difesa, è un episodio rarissimo negli annali giudiziari. Questo è accaduto ieri a Viterbo, durante il processo contro coloro che sono accusati di aver ucciso il cassiere di banca Cignini, dopo averlo attirato in un agguato col preste di un convegno amoroso.

Dopo molte udienze, sabato i giudici avevano sentito il bisogno di disporre una nuova perizia sul cadavere del Cignini. Ma per non rinviare il processo a nuovo ruolo, la Corte stabilì che l'udienza si sarebbe tenuta nella camera mortuaria del cimitero di Cura di Vetralla, un passino vicino a Viterbo, dove il perito avrebbe esaminato i resti del povero assalare ucciso con un colpo alla nuca.

Il prof. Giacomo Primo Augenti, difensore dei Venanzi, opposse subito: «La Corte deve rimettere gli atti alla sezione istruttoria per la nomina del nuovo perito e non affidare la perizia al medico che già eseguì il primo esame. Comunque non può convocare l'udienza nella camera mortuaria. Se questo av

TORINO - A. VII - N. 263
Via Roma - Gall. de *La Stampa*
Telefoni: dal 40-949 al 40-949

STAMPA SERA

MARTEDI' - MERCOLEDI'
10 - 11 Novembre 1953
L. 25 (sped. in abb. postale)

Poppea

L'improvviso naufragio

VI. — Poppea, che è «la più bella donna dei suoi tempi» come sua madre, la prima Poppea, lo era stata sotto l'imperatore Claudio, è diventata l'amante ufficiale dell'imperatore Nerone. Sognando di cingere la corona imperiale, Poppea si sforza di eliminare gli ostacoli che le impediscono di raggiungere il suo scopo. Ella ottiene facilmente l'allontanamento di Atte, la precedente favorita di Nerone. Ora sobilla l'imperatore contro la madre Agrippina. Nerone finisce per decidere di sopprimere colei che lo ha messo al mondo. Basterà farla salire su un battello «truccato» che naufragherà.

«Nerone parlava a sua madre — dice Tacito — ora con l'effusione di un giovane cuore, ora con la discrezione usata nelle importanti confidenze. Alla sua partenza, egli la ricondusse fino al magnifico battello preparato per lei e, sul quale, svanita la sua diffidenza, ella aveva accettato di salire per ritornare alla villa di Bàuli. Nerone coprì Agrippina di teneri baci forse perchè egli volle spingere fino in fondo la sua dissimulazione, forse perchè gli ultimi sguardi di una madre che andava a morte intenerivano il suo animo, per quanto feroce fosse... Finalmente madre e figlio si separano. Il battello di Agrippina si allontana dalla riva e punta su Bàuli. Sembrava — aggiunge Tacito — che gli Dei, perchè il misfatto fosse più sbalorditivo, avessero illuminato

quella notte con tutto lo splendore dei fuochi celesti». Sul mare calmo, il battello avanzava tranquillamente verso Bàuli. Agrippina, distesa sottocoperta su un letto munito di un baldacchino, conversava con due persone della sua Corte, Gallo e la fedele Acerronia. Agrippina parlava con piacere del toccante pentimento di Nerone e si rallegrava per aver riconquistato tutto il suo ascendente sull'imperatore. Improvvisamente, a un segnale, il tetto della cabina si sfascia sotto il peso di grossi massi di piombo di cui era stato caricato. Gallo muore subito schiacciato. Agrippina e

Acerronia, invece, vengono miracolosamente protette dal baldacchino. Il battello «truccato» a cura dell'ammiraglio Aniceto, avrebbe dovuto successivamente aprirsi, ma il dispositivo non funziona a causa della confusione generale e specialmente per il fatto che una par-

te dell'equipaggio, non essendo stata preavvisata, ostacola l'opera dei marinai che erano stati messi al corrente del segreto dai loro ufficiali. Il comandante ordina allora ai rematori di portarsi tutti da un lato per far capovolgere il bastimento. Ma quest'ordine così improvviso e così anormale non viene eseguito contemporaneamente e il battello si capovolge sì, ma lentamente. I passeggeri, invece di venir precipitati in mare, vi sono dolcemente deposti. Entrambe hanno nuotare. Ma mentre Agrippina, che ha compreso tutto, cerca di allontanarsi più in fretta possibile dal relitto e dai cadaveri di salvataggio già pieni di marinai, Acerronia molto stoltamente grida: «Io sono Agrippina! Sono la madre dell'imperatore! Salvatemi!». La disgraziata viene subito accoppata a colpi di arpioni e di remi. Agrippina stessa, per quanto non finisse a non fosse stata riconosciuta, durante la sua fuga viene ferita da un colpo di remo a una spalla.

Segue: *Salvata da pescatori*

L'OBIETTIVO HA VISTO PER VOI

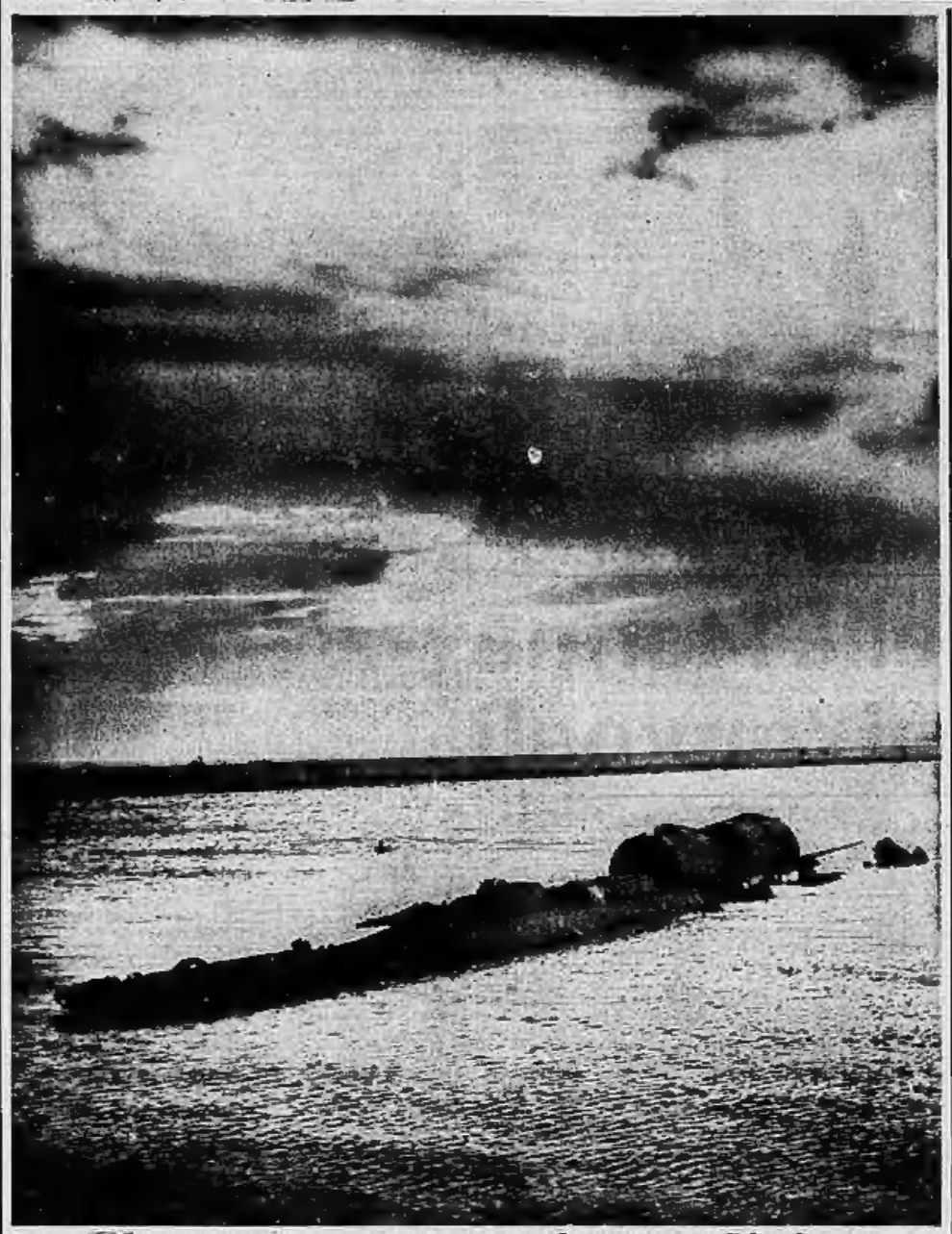

Si recupera un cacciatorpediniere

Il recupero del cacciatorpediniere «Corazziere» nel porto di Genova è giunto alla fase conclusiva. Il relitto è stato sollevato dal fondo e la sua sagoma, inclinata a 45 gradi, affiora sullo specchio d'acqua.

Ex-olimpionica cecoslovacca

La pattinatrice cecoslovacca Jirina Nekolova, dopo essersi esibita negli Stati Uniti e in Inghilterra, è partita da Londra diretta in Australia e nella Nuova Zelanda. Nel 1948 essa faceva parte della squadra di pattinatrici cecoslovacca e si classificò terza alle Olimpiadi. L'anno successivo, mandata in Gran Bretagna per un ulteriore periodo di allenamento, chiese e ottenne asilo politico in Inghilterra. Jirina Nekolova si è esibita più volte anche per la televisione.

Cantava a Londra

La sua voce non è più udita dagli ascoltatori inglesi ai microfoni della B.B.C.: Tonia Bern ha preferito lasciare Londra per i palcoscenici italiani.

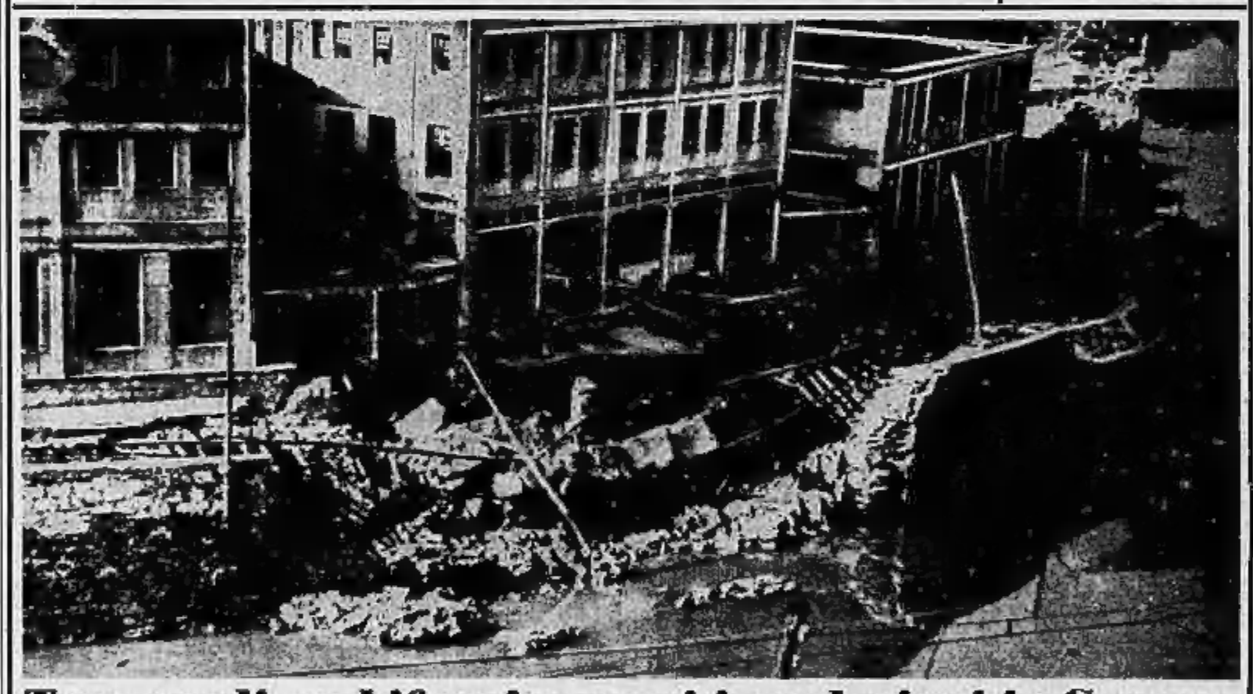

Temporali, nubifragi e gravi inondazioni in Spagna

Furiosi temporali e nubifragi hanno provocato nei giorni scorsi, in Spagna, lo straripamento di fiumi e torrenti. I danni sono ovunque gravissimi. Ecco come si presenta il tratto di una via di Bilbao che la furia delle acque ha distrutto, contorcendo i binari del tram.

PUBBLICITA' ECONOMICA
(Via S. Teresa N. 7)

13 DOMANDE IMPIEGO L. 20 p.p.

(Continua da pag. 5)

BARTA finta offresi anche domiciliata. Telefono 333-092. 50369

SIGNORINA mezz'età, ottima famiglia, sola, conoscenza tre lingue, occuperebbesi dama compagnia, governo casa, oppure istitutrice un bambino. Referenze ottime. Scrivere cassetta 9187, SPI, Torino. 50370

TECNICO progettista macchine utensili e meccanica in genere, prattico ufficio e organizzazione, lunga esperienza, già direttore e capo uffici tecnici, massime referenze, offresi. Scrivere cassetta 6371, SPI, Torino. 54079

TRENTADUENNE prima categoria grande casa spedizioni esperienza dermissole rami esportazione, vasta conoscenza clientela, bonga migliorare offresi. Pellegatta offerta base. Scrivere cassetta 3504, SPI, Torino. 53129

VENTENNE offresi commessa. Telefonare 73-300. 70981

VOLENTEROSA, pratica, offresi commessa mili presso. Scrivere cassetta 9190, SPI, Torino 54089

15 FIAZZENTI, MAPPE. L. 40 p.p.

AGENTI assumiamo ovunque vendita liquori privati, ottimo compenso. Distilleria Radber, Bra. 53332

SOCIETA' ottimo elettrotecnici, cerca praticisti Torino e provincia Piemonte. Alta provvigione, forti possibilità guadagno. Referenze. Scrivere cassetta 7044, SPI, Torino. 70000

DOLLI industria alimentari cerca per Torino produttori con autonomo proprio, introdurre clientela. Scrivere cassetta 6075, SPI, Torino. 52304

STIPENDIO iniziale sarà casa vermouth liquori assumerebbe massimo 25enne presenza cultura moralità buona volontà; dattilografo referenze. Scrivere cassetta 4999, SPI, Torino. 50078

TRENTENNE ex universitario, libero mezza giornata, interessibili rappresentanze, impianti, preferibili. Scrivere cassetta 7061, SPI, Torino, 70291

16 ANNUNCI MATRIM. L. 40 p.p.

PROPRIETARIO grande azienda commerciale, immobili, auto, risorse, desidera, colto, attivo, sposerebbe ragia, distinta, intelligente, condizioni adeguate. Scrivere cassetta 9183, SPI, Torino.

QUARANTAMONENNE sola, poco capitale, cerca persona seria condizioni adeguate scopo matrimonio. Scrivere cassetta 3080, SPI, Torino. 48030

19 ANNUNCI VARI L. 40 p.p.

ABBIAMO posto sociale inossidabile privati fabbrica. Monteu r. Vittorio 82.

ACQUISTANDO mobili, visitate grandissima fabbrica esposizione: ogni camera, matrimoniali 80.000, specialità Barocco 160.000, tinelli 36.000, sala Rinascimento anno 5 quintali 180.000. Ratenzioni. Mobil Fiera 22. 10049

ACQUISTIAMO brillanti, oro, gioielli fin Radber, Bra. 53332

SOCIETA' ottimo elettrotecnici, cerca praticisti Torino e provincia Piemonte. Alta provvigione, forti possibilità guadagno. Referenze. Scrivere cassetta 7044, SPI, Torino. 70000

ACQUISTO cucina economica occasione. Telefonare 40-[illegible]. 58[illegible]

AFFARONE, vendo sala pranzo stile Rinascimento, noce, scelta pelle, 120.000. Ortica 34. 8827

AL Moulinbleu «Stella» grandi serenati 24.000, cantante, ciclista, Ubaldi propri, telefonici. Castelnuovo 10. Telef. 80-201.

AVETE dischi grammofono brunni rovinati mobili pendili tappeti altre cose inutili, compro. Telef. 683-662. 54300

AVVERTIMENTO! sono arrivati molti mobili interessi finissimi, bellissima cucina, camere lotto, sole grazie, modi, ogni tipo, per ogni borsa. Ente Arte, Cigna 17. Telefonare 72-844. 8812

BANCHI bar modelli recenti prontissimi, provvisti, arredamenti completi, «Arte», Carignano 3. 10243

COLOSSALE vendita mobili: camere, sale, tinelli. Prezzi inestimabili. Corso Rinascimento 219. 7349

COMPRO occasione pellicola cinéma. Scrivere cassetta 8022, SPI, Torino. 52065

FRIGORIFERI! Fiat, Ansaldo, Frigidaire, Dauknecht. Fratelli Bocciarelli, via Garibaldi 14, Torino. Telefono 520-610.

IMPIALATRICE automatica vendesi occasione (1200 fiale all'ora). Scrivere cassetta 1614, SPI, Torino. 10723

MACCHINE maglieria, cucire; lavoro assicurato. Rateazioni. Insegnamento gratuito. Nuovo, Accademia Albertina 42.

MACCHINE maglieria Stoiber garantita da 50 anni di esperienza tedesca. Facilitazioni. Insegnamento gratuito. Cavalla, corso Vittorio 32. 5083

MACCHINE maglieria Union Rubstahl Zanzlan Dienast, in tutti i tipi e finezze impiegazioni diverse dalla Germania. Balbiano, piazza Vittorio Veneto 18.

MAGLIERISTE macchine nazionali, tedesche, prezzi sensazionali, Scuola gratuita, rateazioni, garanzia. Procuriamo lavoro. Grisaldo, San Francesco Paola 4. 8130

MAGLIERISTE pavetta diventerete pagandovi in pochi mesi una macchina insuperabile, sferica, acquistandola presso Magliificio Padano, Agente Santagostino, via Lagrange 1. 8823

MOBILI usati, restituisce Mobilificio e Casatella «valutandoli al massimo. Ratenzioni. Via Garibaldi 4. Telefono 521-317.

MOBILS vera liquidazione, originalissimi tinelli, matrimoniali rivoluzionarie, lunga rateazione. Corso Francia 104 bis.

OCCASIONE artigiano vende 2 telai meccanici con orditoio. Scrivere cassetta 9081, SPI, Torino.

OCCASIONE privato vende pranzo noce intarsiato, intarsiato artistici. Mobili, via Ormea 22. 70837

OLIVETTI, macchine scrivere, calcolatrici. Materiali, cambi, noleggi. Matteodo 3. Telefono 41-250. 5997

PALETO' belli pellicole vestiario ambosessi, maternali, binocoli. Scarfini, Saluzzo 19. 70215

PELLICCE stic, Pellicce sintetiche, vivone 30.000; riccio, canipa, lapin persiano 35.000; zmirnoli, persiano 60.000; ranari argentè azzurri 9000. Facilitazioni. Stic, via Lagrange 24 bis. 8493

PELLICCERIA artigiana, confezioni, trasformazioni accuratissime, facilitazioni. Fiorella, via Pio V 12. 11191

PELLICCERIA artigiana, IV Marzo 14. Manteili, confezioni fodera, riparazioni. Prezzi convenienti, facilitazioni. 53006

PIANOFORTI Rechnicz, esclusiva Chiappo. Telefono 61-512. Cambio, noli, rateazioni, perfetto. 10021

PIANOFORTI Schiedmayer, Garrau, Seiler, Ansell, Schulze, Pollmann, unico rappresentante. Vendo, cambio, compro usati. Capitani, via Ribori. Telefono 82-244.

PIANOFORTI Steinway, esclusiva Chiappo, Telefono 61-512. Cambio, noli, rateazioni perfetto. 10021

PRIVATO anguilla causa matrimonio, le noce, stile Barocco e Rinascimento. Telefonare 777-850. 8824

ROLLEIFLEX, Karat, Bolsticta, Palliard, binocoli, vendo prezzo unico. Tel. 383-363.

SINGER, Necmap, Pfaff, garanzia, applicazione mobiletti, vasta assortimento. Angiolin, Diobetti 3. 12134

TECNIGRAFO completo lavoro compendi rotolanti. Telefonare 22-974. 65073

TRASLOCANDO cedo occasione macchina maglieria Dubied 2686, Gallina, Castelnuovo Lanze 7 (Stazia Rita). 70663

VERDO, penne Barocco stilizzate, sedi, consolle metallo, tappeti, varie, lavatrice come nuova frigorifero, pranzo Barocco antico intarsiato, poltrone, salotto Barocco turchia cocina gas. Corso Re Umberto 114. Telef. 83-889.

VICORELLI cedesi macchina cucire che rimane da sola. Rateizzabili 1500, Mazzini 41. 8018

30 AUTOMOBILI L. 40 p.p.

ABBIAMO autovetture qualsiasi tipo nuove, occasioni, furgoni, camioncini, giardinette, Autocampagna, Balbini 7; permute, rateazioni 12 mesi. Telefono 48-176.

ABBIAMO 1400 smontanza, 2100 a 8 B. 4cilindri, giardinette legno, belvedere, furgone Bailla, qualche camper. Cambi, rateazioni, Finanziaria 3. 6436

A rate vendo camioncino 1100, 10 q.li revisionato a nuovo. Corso Brescia 4.

ALL'AUTOSALONE Palavigna: Aurelia B 10, B 21, Ardea commerciale, 103 nuova, 1100 Sport, 1100 E, Fiat 1000 furgoncini, nuova, 500 C, Rateazioni, via Roma 227 bis. Telefono 42-535. 8012

ANTICIPIANO, Sanziana mirabilmente progettata acquistasi sollecitasi, «Mi-Ajdo», San Quirino 4 bis. Telefono 53-048. 4431

A rate vendo giardinetta 1100 ALR, giardinetta metallica 500 C, 1100 B E. Arduo, Corso Brescia 4. 8474

ARDEA giardinetta 5 marzo ottima, vende privati, Diobetti 25, int. 14-141.

AUGUSTA, Aprilia, Ardea, tutti i ricambi originali Midlini, Raffaello E. Telefono 60-508. 7159

AURELIA B 10 e 1100 seminuove vendesi, cambio, rateizzo. Telefonare 64-112.

AUTOCAMPO, Barelli 20, istal. 60.000, pronta autoveicoli nuovi, frigoriferi, invalidi; carrozzeria Fiat. Vendo macchina garanzia. Autovelogli d'occasione, prezzi soli, rateazioni. Soccorsi stradali.

AUTOCARRO portato 24, motore perfetto, vendo, Telef. 60-890. 55196

AUTONOLEGGI modificatori con mano esperta. Giulio Cesare 41. Telefono 23-758.

AUTONOLEGGIO con senza autista: 500 C 1100 E, 1400, 1900. Aurelia, massima garanzia veritiera. Telefonare 56-021.

AUTONOLEGGIO d'Aquila, telef. 80-849, 800-2021: 1400, 1100, 500, prezzi mili.

AUTONOLEGGIO 500 C, 1100, 1500 via Duchessa Jolanda 32, telefono 772-963.

AUTONOLEGGIO 1400, 1100, 500 senza autista. Regina Margherita, 142. Telefono 221-221. 8762

GIARDINETTA fagolino legno millestre, qualunque prova, vende privato. Telefonare 772-981. 54130

ALL'AUTOSALONE Palavigna: Aurelia B 10, B 21, Ardea commerciale, 103 nuova, 1100 Sport, 1100 E, Fiat 1000 furgoncini, nuova, 500 C, Rateazioni, via Roma 227 bis. Telefono 42-535. 8012

ANTICIPIANO, Sanziana mirabilmente progettata acquistasi sollecitasi, «Mi-Ajdo», San Quirino 4 bis. Telefono 53-048. 4431

A rate vendo giardinetta 1100 ALR, giardinetta metallica 500 C, 1100 B E. Arduo, Corso Brescia 4. 8474

ARDEA giardinetta 5 marzo ottima, vende privati, Diobetti 25, int. 14-141.

AUGUSTA, Aprilia, Ardea, tutti i ricambi originali Midlini, Raffaello E. Telefono 60-508. 7159

AURELIA B 10 e 1100 seminuove vendesi, cambio, rateizzo. Telefonare 64-112.

AUTOCAMPO, Barelli 20, istal. 60.000, pronta autoveicoli nuovi, frigoriferi, invalidi; carrozzeria Fiat. Vendo macchina garanzia. Autovelogli d'occasione, prezzi soli, rateazioni. Soccorsi stradali.

AUTOCARRO portato 24, motore perfetto, vendo, Telef. 60-890. 55196

AUTONOLEGGI modificatori con mano esperta. Giulio Cesare 41. Telefono 23-758.

AUTONOLEGGIO con senza autista: 500 C 1100 E, 1400, 1900. Aurelia, massima garanzia veritiera. Telefonare 56-021.

AUTONOLEGGIO d'Aquila, telef. 80-849, 800-2021: 1400, 1100, 500, prezzi mili.

AUTONOLEGGIO 500 C, 1100, 1500 via Duchessa Jolanda 32, telefono 772-963.

AUTONOLEGGIO 1400, 1100, 500 senza autista. Regina Margherita, 142. Telefono 221-221. 8762

GIARDINETTA fagolino legno millestre, qualunque prova, vende privato. Telefonare 772-981. 54130

BELVEDERE 6 mesi 3500 chilometri, vendo, 18 mila. Telefonare 662-121. 53575

ENTE pubblico vende al migliore offerente quattro quintali Ballila. Telef. 526-800.

GIARDINETTA 500 C acquisto contanti se occasione. Scrivere Salomone, Martinelli, 70. 55079

GIARDINETTA 1100, carrozzeria Viotti, occasione vendo privati. Telef. 76-658.

OCCASIONISSIMA vende privato giardinetta 500 C ultimo modellone 195.000. Telefonare 82-850. 54017

PRIVATO, causa partenza vende Belvedere 1900 Km. Telefonare 854-700.

PRIVATO vende Ape 500 C, ottobre (1952) perfetto (1953) revisionato. Agevolazioni. Telefonare 72-575. 50814

PRIVATO vende a privato 500 C trasformabile. Via Alessi 62. 55194

TOPOBALESTRINO perfetto rimaneggiato nuovo Vespa. Massimo d'Angelis 80, (Cecchi) 55062

VENDO Alfa 1900 come nuova. Scrivere cassetta 4256, SPI, Torino. 65087

500 C 6 mesi privato vende, visitate imiedi, Vercelli 111, Telef. 21-841.

1100 E privato a privato accettando permutare 500 più 400.000 contanti. Telefonare 773-582, 44-080. 10138

21 CICLI MOTO SPORT L. 40 p.p.

LAMBRETTE, motoleggerissimi, sicuri economici; motobalun 216.050. Cavalieri, Ormea 18. 7660

MOTOCARRO Gilera 125 cc, quattro tempi, quattro marce, il più economico, il più silenzioso, il più sicuro. Concessionario: Bianco, corso Brescia 15. Telefono 23-319. 6902

VESPA Agenzia Piaggio a Milano, via Fabio 209, via Bertola 29. Prezzi convenienti, rateazioni.